



*Comune di Vicenza*

# VICENZA

## dati e indicatori demografici



2007

## INDICE

|  |      |    |
|--|------|----|
| Introduzione   | pag. | 5  |
| 1. La popolazione residente                                  | pag. | 7  |
| 1.1 La popolazione ai censimenti dal 1871 al 2001            | pag. | 7  |
| 1.2 La popolazione iscritta in anagrafe                      | pag. | 8  |
| 1.3 La struttura della popolazione residente                 | pag. | 9  |
| 2. I movimenti demografici                                   | pag. | 18 |
| 2.1 Il bilancio della popolazione                            | pag. | 18 |
| 2.2 La natalità  | pag. | 20 |
| 2.3 La mortalità   | pag. | 23 |
| 2.4 Le immigrazioni  | pag. | 27 |
| 2.5 Le emigrazioni   | pag. | 29 |
| 3. Le famiglie   | pag. | 31 |
| 3.1 La composizione delle famiglie                           | pag. | 31 |
| 3.2 La tipologia delle famiglie                              | pag. | 33 |
| 4. La popolazione straniera                                  | pag. | 36 |
| 4.1 La popolazione straniera iscritta in anagrafe            | pag. | 36 |
| 4.2 La struttura della popolazione residente straniera       | pag. | 37 |
| 4.3 La nazionalità della popolazione residente straniera     | pag. | 38 |
| 4.4 Popolazione italiana e straniera a confronto             | pag. | 41 |
| 5. Nuzialità   | pag. | 44 |
| 5.1 I matrimoni  | pag. | 44 |
| 5.2 Gli sposi  | pag. | 45 |
| 5.3 I residenti divorziati                                   | pag. | 47 |
| 6. Le circoscrizioni   | pag. | 48 |
| 6.1 La popolazione nelle circoscrizioni                      | pag. | 48 |
| 6.2 Le zone di suddivisione delle circoscrizioni             | pag. | 51 |
| 7. Le mappe tematiche  | pag. | 58 |
| 7.1 La popolazione   | pag. | 58 |
| 7.2 Densità della popolazione                                | pag. | 58 |
| 7.3 I giovani  | pag. | 59 |
| 7.4 Gli anziani  | pag. | 60 |
| 7.5 I grandi anziani (>=85 anni)                             | pag. | 61 |
| 7.6 Età media  | pag. | 61 |
| 7.7 Le famiglie unipersonali                                 | pag. | 62 |
| 7.8 Gli stranieri  | pag. | 63 |
| 7.9 Il rapporto di mascolinità                               | pag. | 64 |
| 7.10 Variazione della popolazione rispetto l'anno precedente | pag. | 64 |
| GLOSSARIO  | pag. | 65 |

## Introduzione

---

Per il Comune di Vicenza il 2007 ha rappresentato un anno assolutamente particolare dal punto di vista demografico: per la prima volta dopo un lungo periodo, infatti, la popolazione residente a fine anno è risultata essere meno numerosa di quella registrata all'inizio.

La tendenza ad un arresto di quel processo di crescita demografica che aveva caratterizzato la città di Vicenza fin dagli anni 90, già manifestata nel 2006, si è dunque confermata nel corso del 2007 con una diminuzione dei residenti che, pur se lieve, è significativa in quanto rappresenta il primo segno "meno" da 15 anni a questa parte.

Come emerge dall'analisi degli indicatori che saranno presentati nelle prossime pagine, i motivi della frenata demografica vanno ricercati da un lato nell'ambito delle dinamiche in entrata e in uscita dal Comune e, dall'altro, nella differenza tra nascite e decessi tra i residenti. Il saldo migratorio, infatti, registra un segno decisamente negativo a causa soprattutto del calo fatto registrare dalle pratiche di iscrizione anagrafica a cui si contrappone un più modesto, ma comunque rilevante, incremento delle pratiche di cancellazione per emigrazione. Il saldo naturale, d'altra parte, contribuisce a spingere ancor più verso il basso la popolazione finale segnando un valore negativo dopo cinque anni consecutivi di valori con segno opposto, per l'azione congiunta di una diminuzione tra nati e un aumento tra i morti.

Dal punto di vista della struttura demografica, invece, il 2007 non mostra segnali di discontinuità con il recente passato, continuando il trend di invecchiamento complessivo della popolazione, fatto confermato da tutti gli indicatori principali – *età media*, *indice di vecchiaia*, *speranza di vita alla nascita* – con le ovvie conseguenze in termini sociali dell'aumentato peso relativo degli anziani (soli o in coppia) e in particolare dei cosiddetti "grandi anziani" che costituiscono quasi il 3% della popolazione.

Il processo di invecchiamento della popolazione è comunque in parte mitigato dalla presenza sempre maggiore di residenti con cittadinanza straniera, l'altro grande fattore socio-demografico che ha caratterizzato Vicenza negli ultimi anni: anche il 2007, infatti, ha visto aumentare la presenza di stranieri, arrivando questi a superare la soglia dei 15.000 e pesando per oltre il 13% sull'intera popolazione residente.

# 1. LA POPOLAZIONE RESIDENTE

## 1.1 La popolazione ai censimenti dal 1871 al 2001

### Popolazione residente e presente Censimenti 1871 – 2001

| Anno | Popolazione residente | Popolazione presente |
|------|-----------------------|----------------------|
| 1871 | 37.475                | 37.686               |
| 1881 | 38.713                | 39.431               |
| 1901 | 43.703                | 44.777               |
| 1911 | 53.107                | 54.555               |
| 1921 | 59.611                | 60.267               |
| 1931 | 64.372                | 65.177               |
| 1936 | 69.379                | 70.529               |
| 1951 | 79.862                | 81.849               |
| 1961 | 98.019                | 103.476              |
| 1971 | 116.620               | 121.435              |
| 1981 | 114.598               | 118.169              |
| 1991 | 107.454               | 109.515              |
| 2001 | 107.223               | 111.712              |

fonte: Istat

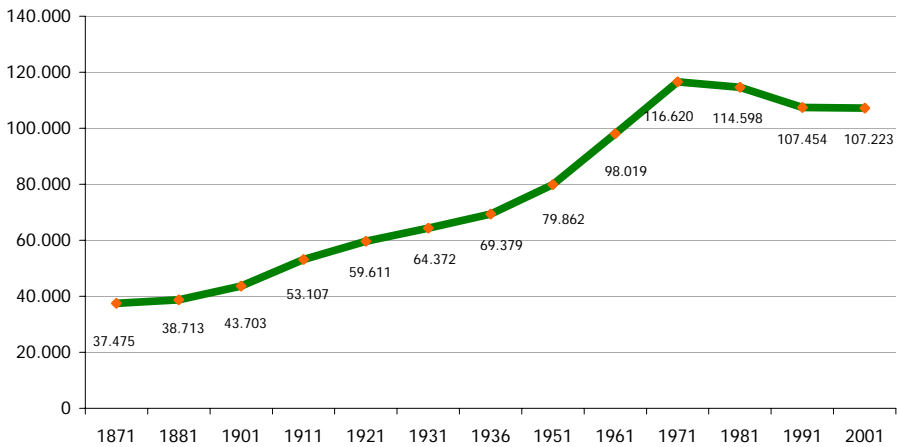

La storia recente di Vicenza è caratterizzata da un notevole aumento della popolazione "ufficiale" (quella cioè registrata ad ogni censimento) che ha toccato un massimo storico di oltre 116.000 residenti al momento del Censimento del 1971 per poi segnare un lieve calo.

Va sottolineato comunque che il dato dell'ultimo censimento, a causa di problemi tecnici, sottostima la reale popolazione residente di almeno 2-3 mila unità e che dalla fine degli anni '90 la popolazione ha ripreso a crescere ininterrottamente fino al 2007, quando, per la prima volta negli ultimi 15 anni, si sono manifestati segnali di rallentamento se non addirittura di diminuzione.

## 1. La popolazione residente

### 1.2 La popolazione iscritta in anagrafe

#### Popolazione residente per sesso – serie storica Anni 2000 - 2007

|                 | 2000    | 2001    | 2002    | 2003    | 2004    | 2005    | 2006    | 2007    |
|-----------------|---------|---------|---------|---------|---------|---------|---------|---------|
| Maschi          | 52.229  | 50.807  | 52.304  | 52.967  | 54.090  | 54.467  | 54.421  | 54.365  |
| Femmine         | 58.225  | 56.622  | 57.706  | 58.442  | 59.393  | 59.765  | 59.847  | 59.742  |
| Totale          | 110.454 | 107.429 | 110.010 | 111.409 | 113.483 | 114.232 | 114.268 | 114.107 |
| Var. anno prec. | +716    | -3.025  | +2.581  | +1.399  | +2.074  | +749    | +36     | -161    |

fonte: Anagrafe Comune di Vicenza. Modello ISTAT P.2  
(dati al 31 dicembre di ciascun anno)

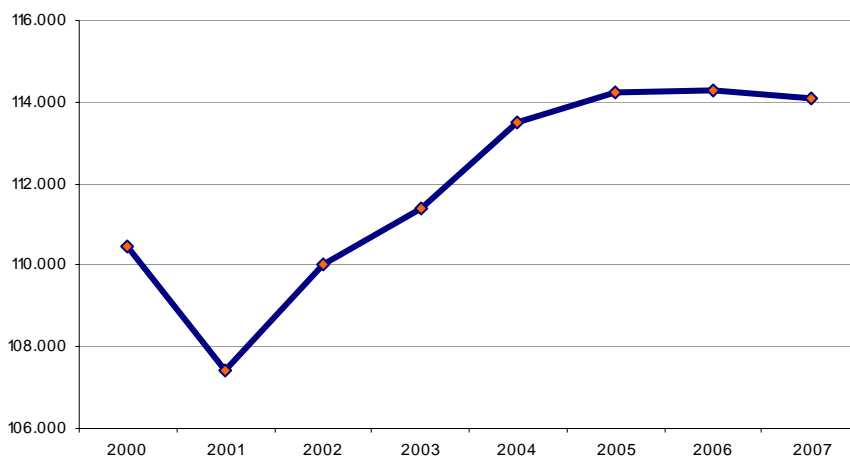

Per la prima volta dopo anni di crescita costante e a ritmi sostenuti, la popolazione residente a Vicenza diminuisce rispetto all'anno precedente.

I 161 iscritti in meno si ripartiscono in modo non omogeneo tra i sessi (56 maschi e 105 femmine) e, pur causando una diminuzione irrisoria in termini percentuali sul totale della popolazione (-0.14%), confermano quanto già manifestato nel 2006 quando la crescita demografica della città si era di fatto arrestata.

Le cause, sono dovute a:

- Saldo naturale negativo a causa sia di un calo delle nascite che ad un aumento dei decessi
- Saldo migratorio negativo a causa, soprattutto, di una decisa diminuzione delle immigrazioni

### 1.3 La struttura della popolazione residente

#### Popolazione residente per sesso e classi d'età Anno 2007

| <i>Classi età</i> | <i>Maschi</i> | <i>Femmine</i> | <i>Totale</i>  |
|-------------------|---------------|----------------|----------------|
| 0-4               | 2.750         | 2.642          | 5.392          |
| 5-9               | 2.636         | 2.462          | 5.098          |
| 9-14              | 2.585         | 2.446          | 5.031          |
| 15-19             | 2.601         | 2.446          | 5.047          |
| 20-24             | 2.453         | 2.448          | 4.901          |
| 25-29             | 2.996         | 2.963          | 5.959          |
| 30-34             | 4.285         | 4.055          | 8.340          |
| 35-39             | 5.132         | 4.679          | 9.811          |
| 40-44             | 5.148         | 4.899          | 10.047         |
| 45-49             | 4.259         | 4.259          | 8.518          |
| 50-54             | 3.546         | 3.725          | 7.271          |
| 55-59             | 3.232         | 3.603          | 6.835          |
| 60-64             | 3.153         | 3.775          | 6.928          |
| 65-69             | 3.043         | 3.832          | 6.875          |
| 70-74             | 2.336         | 3.348          | 5.684          |
| 75-79             | 2.030         | 3.055          | 5.085          |
| 80-84             | 1.306         | 2.657          | 3.963          |
| 85-89             | 657           | 1.570          | 2.227          |
| 90-94             | 163           | 635            | 798            |
| 95-99             | 49            | 226            | 275            |
| 100 - w           | 5             | 17             | 22             |
| <b>totale</b>     | <b>54.365</b> | <b>59.742</b>  | <b>114.107</b> |

fonte: Database Anagrafico Comune di Vicenza

La popolazione maschile e femminile residente a Vicenza si distribuisce secondo una configurazione "a trottola" ormai classica per la piramide delle età; pur simmetrica, tale distribuzione presenta tratti caratteristici per i due sessi: la classe di età con il maggior numero di residenti risulta essere quella compresa tra i 40 e i 44 anni sia per i maschi che per le femmine; al di sotto di questa classe i maschi risultano essere sensibilmente più numerosi delle femmine mentre nelle classi più anziane è il sesso femminile a prevalere su quello maschile. Tale tendenza si accentua quanto più ci si sposta verso la popolazione anziana: dai 75 anni di età in su la popolazione femminile risulta essere quasi il doppio di quella maschile (4.210 maschi contro 8.160 femmine).

Nel complesso la popolazione vicentina è prevalentemente femminile: il gentil sesso rappresenta infatti il 52,4 % del totale con, in termini assoluti, 5.377 unità in più rispetto alla controparte maschile.

La differenza rispetto ad un decennio fa è sensibile ed emerge anche a prima vista dal confronto tra le rispettive piramidi di età. Si nota soprattutto l'aumentato peso della popolazione anziana: la classe di età più "pesante" nel 1997 era quella compresa tra i 30 e i 34 anni per entrambi i sessi e la popolazione ultra-settantacinquenne costituiva "solo" l'8,6% del totale dei vicentini contro il 10,8% del 2007.

# 1. La popolazione residente

## Popolazione residente: le piramidi delle età Anni 2007 e 1997

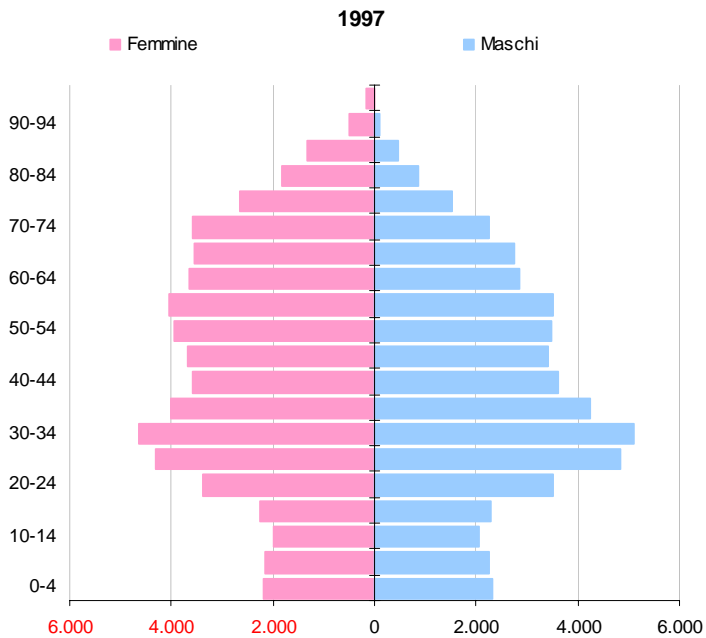
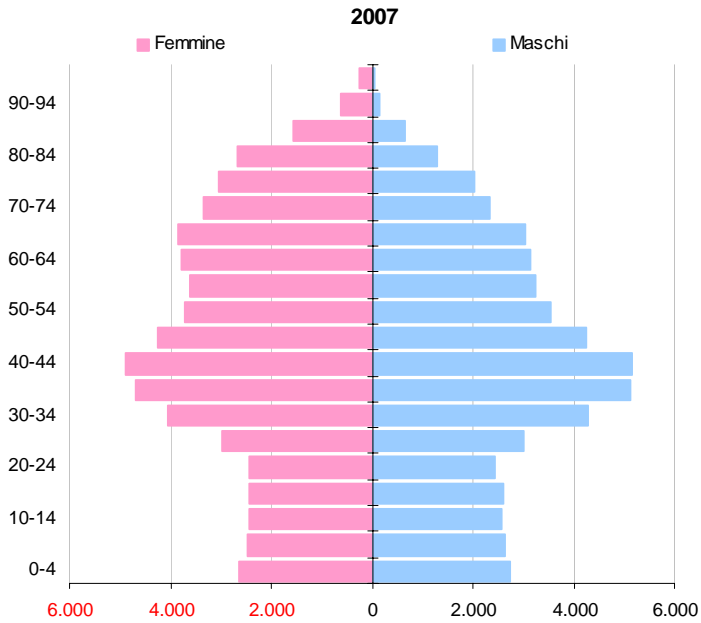

**Popolazione residente: percentuale maschi – femmine per classi di età  
Anno 2007**

| <i>Classi età</i> | <i>Maschi</i> | <i>Femmine</i> | <i>Totale</i> |
|-------------------|---------------|----------------|---------------|
| 0-4               | 51,0          | 49,0           | 100,0         |
| 5-9               | 51,7          | 48,3           | 100,0         |
| 10-14             | 51,4          | 48,6           | 100,0         |
| 15-19             | 51,5          | 48,5           | 100,0         |
| 20-24             | 50,1          | 49,9           | 100,0         |
| 25-29             | 50,3          | 49,7           | 100,0         |
| 30-34             | 51,4          | 48,6           | 100,0         |
| 35-39             | 52,3          | 47,7           | 100,0         |
| 40-44             | 51,2          | 48,8           | 100,0         |
| 45-49             | 50,0          | 50,0           | 100,0         |
| 50-54             | 48,8          | 51,2           | 100,0         |
| 55-59             | 47,3          | 52,7           | 100,0         |
| 60-64             | 45,5          | 54,5           | 100,0         |
| 65-69             | 44,3          | 55,7           | 100,0         |
| 70-74             | 41,1          | 58,9           | 100,0         |
| 75-79             | 39,9          | 60,1           | 100,0         |
| 80-84             | 33,0          | 67,0           | 100,0         |
| 85-89             | 29,5          | 70,5           | 100,0         |
| 90-94             | 20,4          | 79,6           | 100,0         |
| 95-99             | 17,8          | 82,2           | 100,0         |
| 100 - w           | 22,7          | 77,3           | 100,0         |
| <i>totale</i>     | <i>47,6</i>   | <i>52,4</i>    | <i>100,0</i>  |

fonte: Database Anagrafico Comune di Vicenza

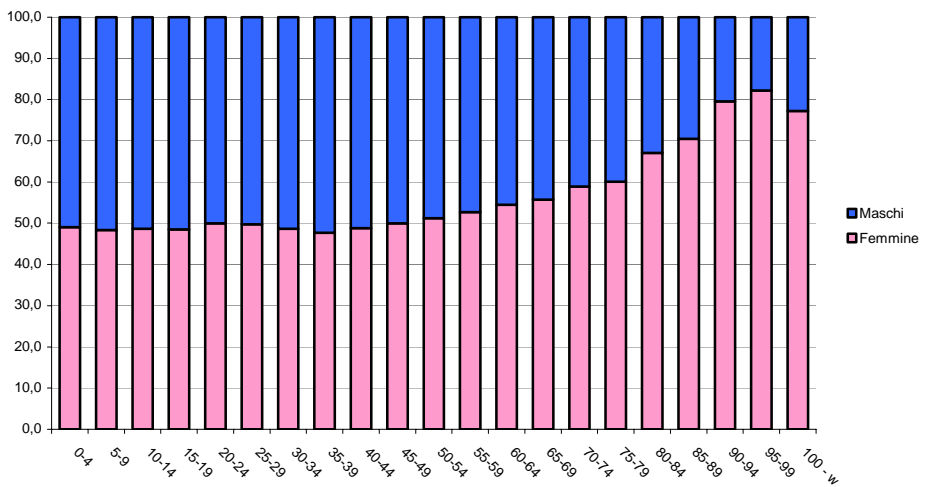

Il grafico a barre rende immediatamente “visibile” lo spostamento a favore della parte femminile della popolazione nel rapporto tra maschi e femmine man mano che si procede verso l’età più anziana.



## 1. La popolazione residente

### Popolazione residente per classi di età e stato civile Anno 2007

| Maschi        |               |               |              |              |              |               |
|---------------|---------------|---------------|--------------|--------------|--------------|---------------|
| Classe età    | Celibe        | Coniugato     | Divorziato   | Vedovo       | Non definito | Totale        |
| 0-4           | 2.750         | -             | -            | -            | -            | 2.750         |
| 5-9           | 2.636         | -             | -            | -            | -            | 2.636         |
| 10-14         | 2.585         | -             | -            | -            | -            | 2.585         |
| 15-19         | 2.600         | 1             | -            | -            | -            | 2.601         |
| 20-24         | 2.392         | 44            | -            | -            | 17           | 2.453         |
| 25-29         | 2.525         | 377           | 2            | -            | 92           | 2.996         |
| 30-34         | 2.614         | 1.430         | 23           | 1            | 217          | 4.285         |
| 35-39         | 2.112         | 2.672         | 87           | 11           | 250          | 5.132         |
| 40-44         | 1.414         | 3.336         | 169          | 12           | 217          | 5.148         |
| 45-49         | 802           | 3.046         | 218          | 21           | 172          | 4.259         |
| 50-54         | 529           | 2.671         | 204          | 27           | 115          | 3.546         |
| 55-59         | 360           | 2.600         | 155          | 60           | 57           | 3.232         |
| 60-64         | 290           | 2.634         | 127          | 89           | 13           | 3.153         |
| 65-69         | 254           | 2.541         | 90           | 148          | 10           | 3.043         |
| 70-74         | 159           | 1.957         | 41           | 174          | 5            | 2.336         |
| 75-79         | 152           | 1.616         | 29           | 231          | 2            | 2.030         |
| 80-84         | 75            | 993           | 11           | 224          | 3            | 1.306         |
| 85-89         | 47            | 442           | -            | 168          | -            | 657           |
| 90-94         | 10            | 82            | 1            | 70           | -            | 163           |
| oltre         | 2             | 17            | -            | 35           | -            | 54            |
| <b>Totale</b> | <b>24.308</b> | <b>26.459</b> | <b>1.157</b> | <b>1.271</b> | <b>1.170</b> | <b>54.365</b> |

| Femmine       |               |               |              |              |              |               |
|---------------|---------------|---------------|--------------|--------------|--------------|---------------|
| Classe età    | Nubile        | Coniugata     | Divorziata   | Vedova       | Non definito | Totale        |
| 0-4           | 2.642         | -             | -            | -            | -            | 2.642         |
| 5-9           | 2.462         | -             | -            | -            | -            | 2.462         |
| 10-14         | 2.446         | -             | -            | -            | -            | 2.446         |
| 15-19         | 2.438         | 8             | -            | -            | -            | 2.446         |
| 20-24         | 2.147         | 250           | 3            | -            | 48           | 2.448         |
| 25-29         | 1.887         | 943           | 17           | 1            | 115          | 2.963         |
| 30-34         | 1.661         | 2.175         | 61           | 10           | 148          | 4.055         |
| 35-39         | 1.327         | 2.994         | 148          | 28           | 182          | 4.679         |
| 40-44         | 935           | 3.405         | 321          | 53           | 185          | 4.899         |
| 45-49         | 622           | 2.959         | 344          | 91           | 243          | 4.259         |
| 50-54         | 412           | 2.699         | 282          | 129          | 203          | 3.725         |
| 55-59         | 368           | 2.655         | 243          | 234          | 103          | 3.603         |
| 60-64         | 345           | 2.695         | 202          | 483          | 50           | 3.775         |
| 65-69         | 387           | 2.443         | 129          | 847          | 26           | 3.832         |
| 70-74         | 396           | 1.710         | 81           | 1.146        | 15           | 3.348         |
| 75-79         | 396           | 1.062         | 46           | 1.543        | 8            | 3.055         |
| 80-84         | 413           | 555           | 37           | 1.649        | 3            | 2.657         |
| 85-89         | 229           | 154           | 18           | 1.169        | -            | 1.570         |
| 90-94         | 108           | 24            | 3            | 499          | 1            | 635           |
| oltre         | 47            | 4             | -            | 192          | -            | 243           |
| <b>Totale</b> | <b>21.668</b> | <b>26.735</b> | <b>1.935</b> | <b>8.074</b> | <b>1.330</b> | <b>59.742</b> |

La disaggregazione della popolazione per età e stato civile evidenzia come lo stato di *coniugato* risulti prevalere tra i maschi solo a partire dai 35 anni di età mentre per le femmine già dai 30 anni si trovano più coniugate che nubili. Come lecito attendersi, in corrispondenza delle età più avanzate, la condizione di vedovanza prevale in modo netto tra le donne (quasi 7 volte più numerose dei maschi).

Nel complesso lo stato di *coniugato/a* risulta essere il più numeroso relativamente allo stato civile della popolazione con il 46,6% del totale; da notare la percentuale, oramai rilevante, di divorziati (2,7%), più presenti tra le femmine che tra i maschi.

**Popolazione residente per classi di età e stato civile – valori percentuali  
Anno 2007**

| Maschi e Femmine |               |              |             |             |              |               |
|------------------|---------------|--------------|-------------|-------------|--------------|---------------|
| Classe età       | Celibi-Nubili | Coniugati    | Divorziati  | Vedovi      | Non definito | Totale        |
| 0-4              | 4,7%          | -            | -           | -           | -            | 4,7%          |
| 5-9              | 4,5%          | -            | -           | -           | -            | 4,5%          |
| 10-14            | 4,4%          | -            | -           | -           | -            | 4,4%          |
| 15-19            | 4,4%          | 0,0%         | -           | -           | -            | 4,4%          |
| 20-24            | 4,0%          | 0,3%         | 0,0%        | -           | 0,1%         | 4,3%          |
| 25-29            | 3,9%          | 1,2%         | 0,0%        | 0,0%        | 0,2%         | 5,2%          |
| 30-34            | 3,7%          | 3,2%         | 0,1%        | 0,0%        | 0,3%         | 7,3%          |
| 35-39            | 3,0%          | 5,0%         | 0,2%        | 0,0%        | 0,4%         | 8,6%          |
| 40-44            | 2,1%          | 5,9%         | 0,4%        | 0,1%        | 0,4%         | 8,8%          |
| 45-49            | 1,2%          | 5,3%         | 0,5%        | 0,1%        | 0,4%         | 7,5%          |
| 50-54            | 0,8%          | 4,7%         | 0,4%        | 0,1%        | 0,3%         | 6,4%          |
| 55-59            | 0,6%          | 4,6%         | 0,3%        | 0,3%        | 0,1%         | 6,0%          |
| 60-64            | 0,6%          | 4,7%         | 0,3%        | 0,5%        | 0,1%         | 6,1%          |
| 65-69            | 0,6%          | 4,4%         | 0,2%        | 0,9%        | 0,0%         | 6,0%          |
| 70-74            | 0,5%          | 3,2%         | 0,1%        | 1,2%        | 0,0%         | 5,0%          |
| 75-79            | 0,5%          | 2,3%         | 0,1%        | 1,6%        | 0,0%         | 4,5%          |
| 80-84            | 0,4%          | 1,4%         | 0,0%        | 1,6%        | 0,0%         | 3,5%          |
| 85-89            | 0,2%          | 0,5%         | 0,0%        | 1,2%        | -            | 2,0%          |
| 90-94            | 0,1%          | 0,1%         | 0,0%        | 0,5%        | 0,0%         | 0,7%          |
| oltre            | 0,0%          | 0,0%         | -           | 0,2%        | -            | 0,3%          |
| <b>Totale</b>    | <b>40,3%</b>  | <b>46,6%</b> | <b>2,7%</b> | <b>8,2%</b> | <b>2,2%</b>  | <b>100,0%</b> |

**Popolazione residente: le piramidi delle età per sesso e stato civile  
Anno 2007**

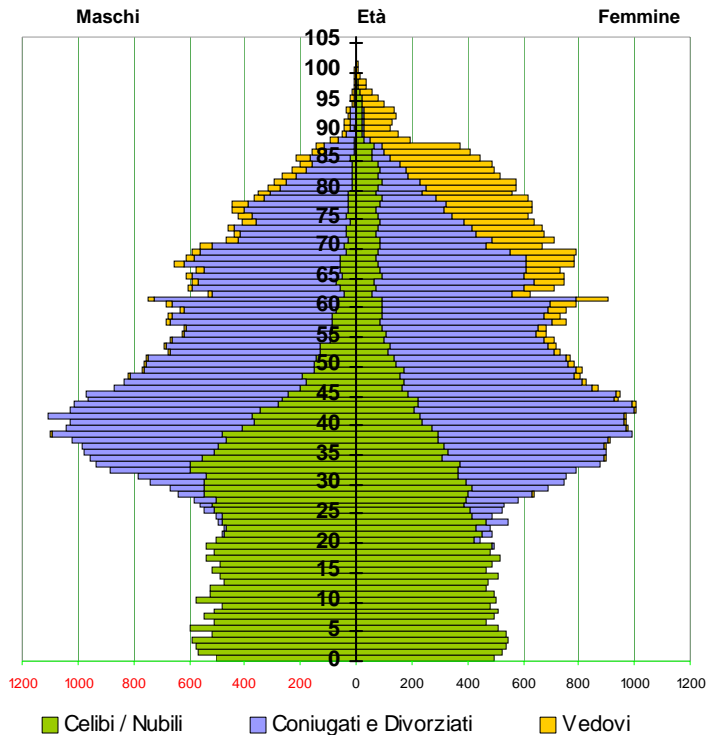

## 1. La popolazione residente

### Popolazione residente per stato civile – valori percentuali Anni 2000 – 2007

|                      | 2000          | 2001          | 2002          | 2003          | 2004          | 2005          | 2006          | 2007          |
|----------------------|---------------|---------------|---------------|---------------|---------------|---------------|---------------|---------------|
| <i>Celibe/nubile</i> | 39,3%         | 39,4%         | 39,6%         | 39,7%         | 39,9%         | 40,1%         | 40,1%         | 40,3%         |
| <i>Coniugato/a</i>   | 49,6%         | 49,2%         | 49,0%         | 48,4%         | 47,6%         | 47,4%         | 47,2%         | 46,6%         |
| <i>Divorziato/a</i>  | 2,0%          | 2,1%          | 2,2%          | 2,2%          | 2,3%          | 2,4%          | 2,5%          | 2,7%          |
| <i>Vedovo/a</i>      | 8,6%          | 8,5%          | 8,4%          | 8,3%          | 8,2%          | 8,1%          | 8,2%          | 8,2%          |
| <i>Non definito</i>  | 0,4%          | 0,6%          | 0,8%          | 1,4%          | 1,9%          | 2,0%          | 2,0%          | 2,2%          |
| <b>Totale</b>        | <b>100,0%</b> | <b>100,0%</b> | <b>100,0%</b> | <b>100,0%</b> | <b>100,0%</b> | <b>100,0%</b> | <b>100,0%</b> | <b>100,0%</b> |

fonte: Database Anagrafico Comune di Vicenza

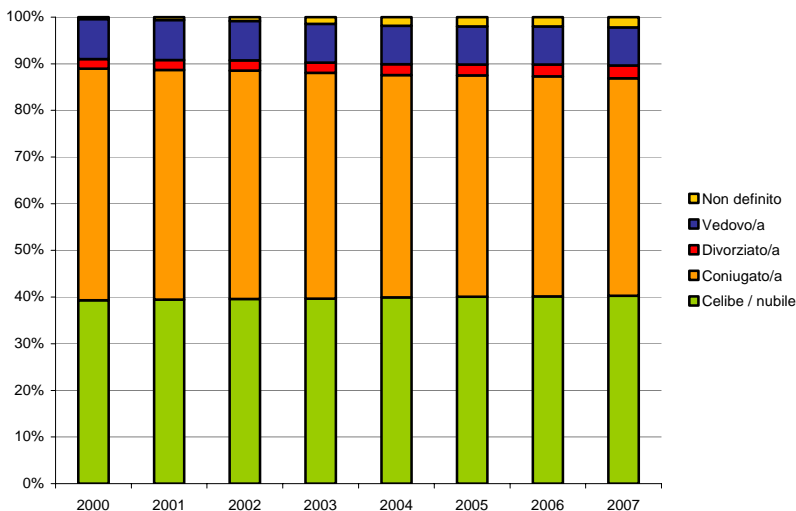

Se si analizza la suddivisione della popolazione vicentina secondo lo stato civile dal 2000 ad oggi si nota come sia variata molto poco negli ultimi 8 anni, almeno in termini percentuali sul totale della popolazione.

La popolazione celibe/nubile è aumentata di un punto percentuale, passando da 39,3% al 40,3%; più significativa la variazione in diminuzione della porzione di popolazione coniugata che passa dal 49,6% del 2000 al 46,6% attuale, con una perdita di 3 punti. Leggero aumento anche tra i divorziati: da 2,0% a 2,7% con un + 841 di variazione in valori assoluti rispetto al 2000.

**Popolazione residente per comune di nascita e classi di età  
Anno 2007**

| Classe età    | Vicenza       | prima cintura di<br>Vicenza | altro comune<br>della provincia | altra provincia<br>del Veneto | altra regione<br>d'Italia | estero        |
|---------------|---------------|-----------------------------|---------------------------------|-------------------------------|---------------------------|---------------|
| 0-4           | 4.529         | 1                           | 366                             | 208                           | 171                       | 117           |
| 5-9           | 3.448         | 2                           | 699                             | 297                           | 261                       | 391           |
| 10-14         | 3.053         | 0                           | 630                             | 257                           | 373                       | 718           |
| 15-19         | 2.770         | 0                           | 729                             | 264                           | 376                       | 908           |
| 20-24         | 2.535         | 0                           | 695                             | 190                           | 408                       | 1.073         |
| 25-29         | 2.679         | 0                           | 717                             | 196                           | 610                       | 1.757         |
| 30-34         | 3.827         | 3                           | 702                             | 318                           | 1.108                     | 2.382         |
| 35-39         | 4.794         | 9                           | 607                             | 513                           | 1.455                     | 2.433         |
| 40-44         | 5.225         | 15                          | 762                             | 600                           | 1.470                     | 1.975         |
| 45-49         | 4.208         | 78                          | 828                             | 564                           | 1.277                     | 1.563         |
| 50-54         | 3.230         | 275                         | 992                             | 554                           | 1.161                     | 1.059         |
| 55-59         | 2.832         | 469                         | 1.235                           | 555                           | 1.084                     | 660           |
| 60-64         | 2.484         | 699                         | 1.619                           | 731                           | 1.054                     | 341           |
| 65-69         | 2.810         | 658                         | 1.354                           | 726                           | 1.018                     | 309           |
| 70-74         | 2.272         | 646                         | 1.135                           | 601                           | 806                       | 224           |
| 75-79         | 1.935         | 597                         | 1.016                           | 639                           | 743                       | 155           |
| 80-84         | 1.299         | 518                         | 904                             | 554                           | 563                       | 125           |
| 85-89         | 748           | 281                         | 488                             | 304                           | 335                       | 71            |
| 90-94         | 238           | 116                         | 184                             | 133                           | 102                       | 25            |
| oltre         | 97            | 38                          | 67                              | 45                            | 36                        | 14            |
| <b>Totale</b> | <b>55.013</b> | <b>4.405</b>                | <b>15.729</b>                   | <b>8.249</b>                  | <b>14.411</b>             | <b>16.300</b> |

fonte: Database Anagrafico Comune di Vicenza

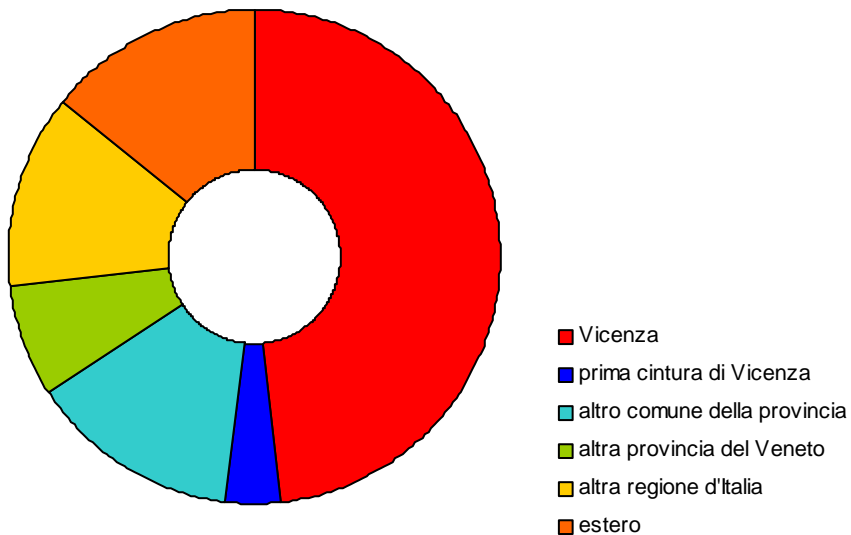

Più della metà della popolazione residente a Vicenza è nata fuori città. Tra i "non nativi" il 17,6% è comunque nato in provincia di Vicenza (considerando congiuntamente la prima cintura e gli altri comuni) ma ben il 14,3% è nato all'estero; i restanti sono nati o in altra regione d'Italia (12,7%) o in altra provincia veneta (7,3%).

## 1. La popolazione residente

### Popolazione residente: indicatori di struttura demografica per sesso Anno 2007

|                            | Maschi | Femmine | Totale |
|----------------------------|--------|---------|--------|
| Indice di vecchiaia        | 120,3  | 203,2   | 160,6  |
| Indice di dipendenza       | 47,7   | 62,1    | 54,9   |
| Indice di ricambio         | 121,2  | 154,3   | 137,3  |
| Età media                  | 41,44  | 45,83   | 43,74  |
| % popolazione < 15 anni    | 14,7%  | 12,6%   | 13,6%  |
| % popolazione 15 - 64 anni | 67,7%  | 61,7%   | 64,6%  |
| % popolazione >=65 anni    | 17,6%  | 25,7%   | 21,8%  |
| % popolazione >= 75 anni   | 7,7%   | 13,7%   | 10,8%  |
| % popolazione >= 85 anni   | 1,6%   | 4,1%    | 2,9%   |

fonte: Database Anagrafico Comune di Vicenza

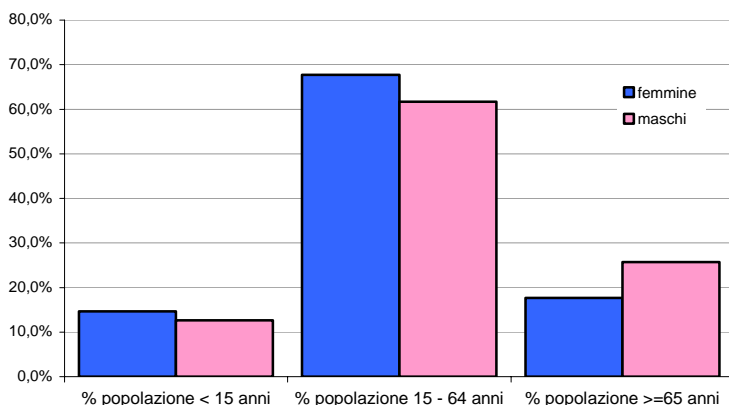

Vicenza è una città “anziana”: in linea con la tendenza delle altre città del Veneto e del centro-nord del Paese, l’ammontare della popolazione anziana, convenzionalmente individuata con i residenti con più di 64 anni, è piuttosto rilevante soprattutto se confrontata con la popolazione più giovane (0-14 anni). L’indice di vecchiaia, misurando questo rapporto, rivela per Vicenza nel 2007 più di 160 anziani ogni 100 giovani, valori inferiori agli altri capoluoghi del Veneto, ma in linea con le regioni del nord-Italia che hanno nel complesso un indice di vecchiaia pari a 159,0<sup>1</sup>. Tale rapporto è maggiore per la popolazione femminile (203,2 donne anziane ogni 100 giovani donne residenti) per la loro maggiore longevità rispetto alla controparte maschile.

L’età media della popolazione vicentina è pari a 43,7 anni (42,9 Veneto, 44,0 Nord Italia, 42,8 Italia)<sup>1</sup> con una differenza sensibile tra maschi (41,4 anni) e femmine (45,8 anni).

Da notare anche la composizione relativa degli anziani: il 21,8% dei residenti ha più di 64 anni e tra questi, quasi la metà è composta da ultra 75enni.

<sup>1</sup> Dati al 31/12/2006 – fonte: Istat: Annuario Statistico Italiano 2007

### Popolazione residente: indicatori di struttura demografica Anni 2000-2007

|                            | 2000  | 2001  | 2002  | 2003  | 2004  | 2005  | 2006  | 2007  |
|----------------------------|-------|-------|-------|-------|-------|-------|-------|-------|
| Indice di vecchiaia        | 160,5 | 159,8 | 157,1 | 158,5 | 156,9 | 157,3 | 158,7 | 160,6 |
| Indice di dipendenza       | 48,8  | 49,4  | 50,5  | 51,1  | 51,9  | 53,1  | 54,2  | 54,9  |
| Indice di ricambio         | 166,1 | 165,3 | 165,3 | 158,6 | 151,6 | 137,0 | 138,6 | 137,3 |
| Età media                  | 43,0  | 43,1  | 43,1  | 43,2  | 43,2  | 43,3  | 43,5  | 43,7  |
| % popolazione < 15 anni    | 12,6% | 12,7% | 13,0% | 13,1% | 13,3% | 13,5% | 13,6% | 13,6% |
| % popolazione 15 - 64 anni | 67,2% | 66,9% | 66,5% | 66,2% | 65,8% | 65,3% | 64,9% | 64,6% |
| % popolazione >= 65 anni   | 20,2% | 20,3% | 20,5% | 20,7% | 20,9% | 21,2% | 21,6% | 21,8% |
| % popolazione >= 75 anni   | 9,4%  | 9,6%  | 9,8%  | 10,0% | 10,1% | 10,4% | 10,7% | 10,8% |
| % popolazione >= 85 anni   | 2,5%  | 2,5%  | 2,4%  | 2,4%  | 2,3%  | 2,5%  | 2,7%  | 2,9%  |

fonte: Database Anagrafico Comune di Vicenza

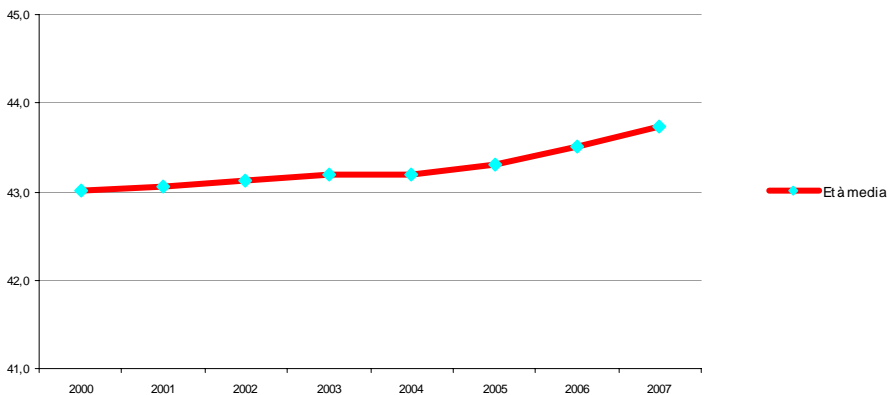
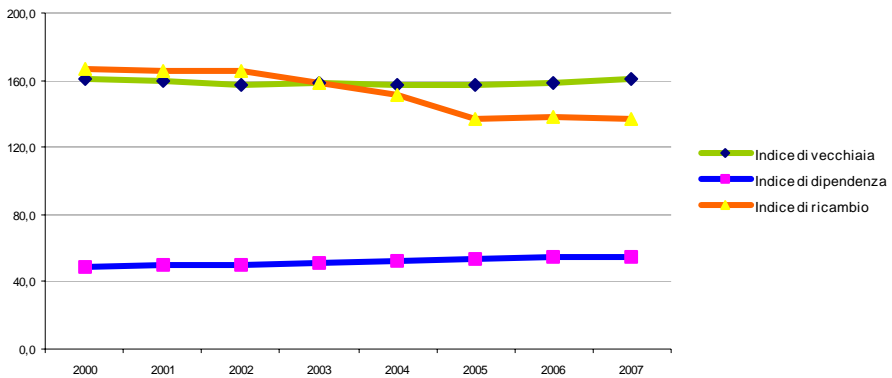

Dal 2000 ad oggi l'indice di vecchiaia è prima sceso fino ad un valore minimo di 156,9 nel 2004 per poi risalire fino all'attuale 160,6. L'età media registra invece una continua crescita, più accentuata negli ultimi 3 anni, che ha portato tale indicatore vicino alla soglia dei 44 anni.

## 2. I movimenti demografici

### 2.1 Il bilancio della popolazione

#### Saldi naturali e migratori per mese Anno 2007

|                         | gen  | feb  | mar | apr | mag | giu | lug | ago | set | ott | nov  | dic | tot.  |
|-------------------------|------|------|-----|-----|-----|-----|-----|-----|-----|-----|------|-----|-------|
| <i>Nati Vivi</i>        | 88   | 91   | 78  | 58  | 81  | 84  | 79  | 95  | 95  | 101 | 70   | 102 | 1.022 |
| <i>Morti</i>            | 144  | 79   | 92  | 77  | 74  | 130 | 83  | 105 | 83  | 104 | 106  | 97  | 1.174 |
| <i>Saldo naturale</i>   | -56  | 12   | -14 | -19 | 7   | -46 | -4  | -10 | 12  | -3  | -36  | 5   | -152  |
| <i>Immigrati</i>        | 323  | 285  | 499 | 267 | 204 | 233 | 374 | 358 | 243 | 445 | 266  | 343 | 3.840 |
| <i>Emigrati</i>         | 415  | 523  | 455 | 216 | 247 | 192 | 369 | 322 | 267 | 491 | 402  | 295 | 4.194 |
| <i>Saldo migratorio</i> | -92  | -238 | 44  | 51  | -43 | 41  | 5   | 36  | -24 | -46 | -136 | 48  | -354  |
| <i>Saldo totale</i>     | -148 | -226 | 30  | 32  | -36 | -5  | 1   | 26  | -12 | -49 | -172 | 53  | -506  |
| <i>altro*</i>           | -    | -    | -   | -   | -   | -   | -   | -   | -   | -   | -    | 320 | 320   |

\* rettifica d'ufficio Istat-U.C.S.  
fonte: Anagrafe Comune di Vicenza. Modelli ISTAT D7B

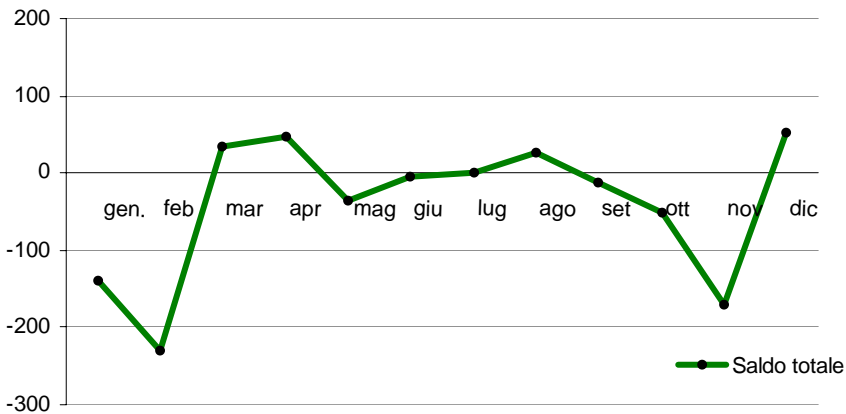

Nel 2007 gli iscritti in Comune di Vicenza per nascita o per immigrazione sono stati complessivamente 4.862 mentre i cancellati per morte od emigrazione sono stati 5.368, con una differenza pari a 506 unità. Sia il saldo naturale (differenza tra nati e morti) che il saldo migratorio (differenza tra immigrati ed emigrati) hanno fatto registrare un valore negativo che ha avuto come effetto finale quello di far diminuire rispetto al 2006 la popolazione residente a fine anno<sup>1</sup>.

Nel corso dell'anno il bilancio della popolazione ha avuto un andamento discontinuo, presentando valori decisamente negativi nei mesi di gennaio e febbraio, muovendosi appena sotto o sopra lo zero da marzo ad ottobre e quindi scendendo ancora a novembre (-172 unità). Il mese di dicembre riporta quindi il saldo complessivo su valori leggermente positivi.

<sup>1</sup> Pur con la presenza di una rettifica tecnica operata d'ufficio che ha attenuato gli effetti

### Saldi naturali e migratori Anni 2000-2007

|                         | 2000  | 2001   | 2002   | 2003   | 2004   | 2005  | 2006  | 2007  |
|-------------------------|-------|--------|--------|--------|--------|-------|-------|-------|
| <i>Nati Vivi</i>        | 1.038 | 995    | 1.151  | 1.090  | 1.203  | 1.159 | 1.145 | 1.022 |
| <i>Morti</i>            | 1.081 | 1.070  | 1.070  | 1.075  | 1.088  | 1.077 | 1.055 | 1.174 |
| <i>Saldo naturale</i>   | -43   | -75    | +81    | +15    | +115   | +82   | +90   | -152  |
| <i>Immigrati</i>        | 3.971 | 3.730  | 5.145  | 5.396  | 5.930  | 4.712 | 4.074 | 3.840 |
| <i>Emigrati</i>         | 3.212 | 2.722  | 2.645  | 4.012  | 3.971  | 4.045 | 4.128 | 4.194 |
| <i>Saldo migratorio</i> | +759  | +1.008 | +2.500 | +1.384 | +1.959 | +667  | -54   | -354  |
| <i>Saldo totale</i>     | +716  | +933   | +2.581 | +1.399 | +2.074 | +749  | +36   | -506  |
| <i>altro*</i>           | -     | -      | -      | -      | -      | -     | -     | 320   |

\* rettifica d'ufficio Istat-U.C.S.

fonte: Anagrafe Comune di Vicenza. Modelli ISTAT D7B

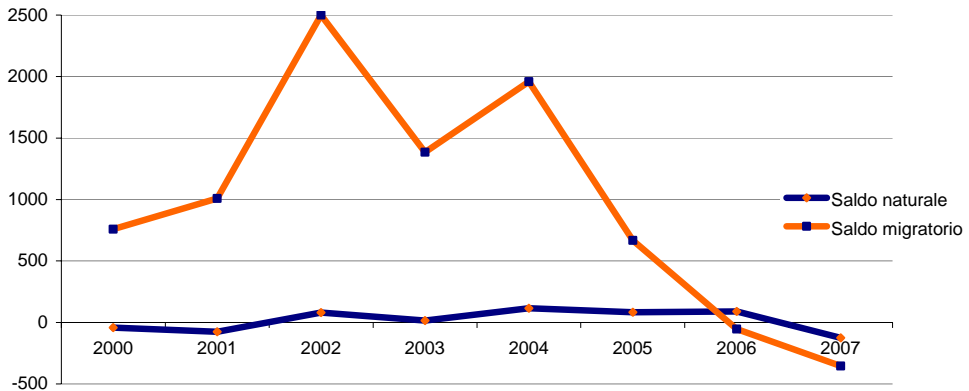

La città di Vicenza ha subito nel 2007, per la prima volta negli ultimi 15 anni, un calo demografico pari a 506 unità: già nel 2006 si erano avute le avvisaglie di un rallentamento nella costante crescita della popolazione vicentina, avendo registrato una differenza pressoché nulla tra quanti erano stati iscritti e quanti erano stati cancellati negli archivi dell'anagrafe.

Si nota che, nel corso degli ultimi anni, la crescita demografica era dovuta soprattutto ad una differenza positiva tra quanti, cambiando residenza, sceglievano Vicenza e quanti percorrevano invece il percorso inverso: il saldo migratorio faceva registrare infatti valori assolutamente positivi mentre il saldo naturale, oscillando sempre in prossimità dello zero, contribuiva solo marginalmente a variare l'ammontare della popolazione residente.

Nel 2007 si conferma la tendenza alla rapida discesa del saldo migratorio iniziata nel 2005 e causata sia da un aumento delle emigrazioni che da un netto calo delle immigrazioni che, dal 2004 ad oggi, sono più che dimezzate.



## 2. I movimenti demografici

### 2.2 La natalità

#### Bambini e bambine iscritti per nascita Anno 2007

|         | gen | feb | mar | apr | mag | giu | lug | ago | set | ott | nov | dic | tot.  |
|---------|-----|-----|-----|-----|-----|-----|-----|-----|-----|-----|-----|-----|-------|
| Maschi  | 45  | 49  | 35  | 25  | 44  | 45  | 36  | 53  | 52  | 45  | 30  | 56  | 515   |
| Femmine | 43  | 42  | 43  | 33  | 37  | 39  | 43  | 42  | 43  | 56  | 40  | 46  | 507   |
| Totale  | 88  | 91  | 78  | 58  | 81  | 84  | 79  | 95  | 95  | 101 | 70  | 102 | 1.022 |

fonte: Anagrafe Comune di Vicenza. Modello ISTAT D.7.B

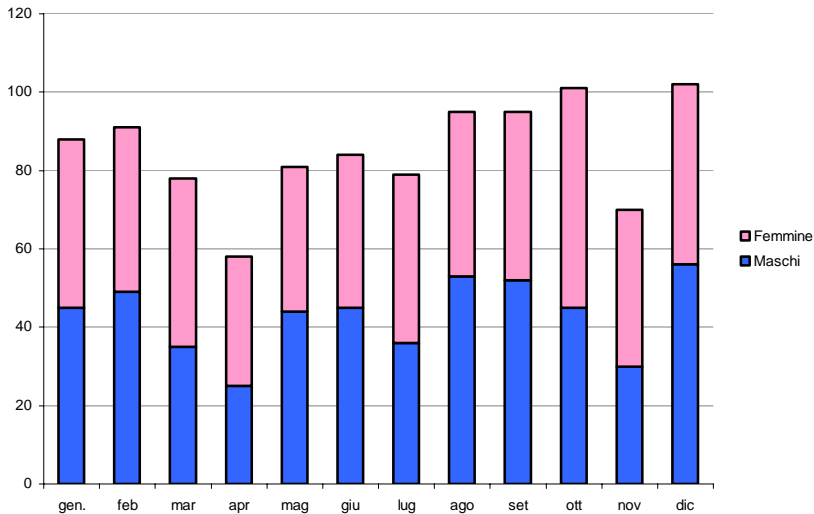

Gli iscritti per nascita nel 2007 sono stati 1.022 con una quasi identica ripartizione tra i sessi. Dicembre è il mese più ricco di nascite, seguito a ruota da ottobre mentre novembre con 70 iscritti per nascita e aprile con 58 risultano essere i mesi meno prolifici.

Nel corso degli ultimi otto anni il 2004 è stato quello segnato dal maggior numero di nati tra la popolazione residente, mentre la maglia nera va al 2001 con neppure 1.000 nati seguito dal 2007 che, dopo anni di natalità oltre quota 1.100, fa scendere tale valore all'attuale 1.022.

Il calo delle nascite negli ultimi 3 anni risulta essere ancora più evidente esaminando i tassi di natalità, che rapportano il numero di nati di un anno alla popolazione mediamente residente nell'anno considerato: nel 2004 si registravano a vicenza 10,6 nati ogni 1000 residenti, nel 2007 lo stesso valore è sceso a 8,9.

L'età media al parto si è elevata nel corso degli ultimi 10 anni passando da 30,8 anni nel 1998 a 32,6 anni del 2007. Il Tasso di Fecondità Totale ha subito negli ultimi anni, invece, un andamento altalenante: nel 2007 esso si è attestato al valore di 1,34 figli per donna contro il valore di 1,47 dell'anno precedente.

### Bambini iscritti per nascita – valori assoluti Anni 2000-2007

|               | 2000         | 2001       | 2002         | 2003         | 2004         | 2005         | 2006         | 2007         |
|---------------|--------------|------------|--------------|--------------|--------------|--------------|--------------|--------------|
| Maschi        | 561          | 537        | 609          | 520          | 624          | 583          | 607          | 515          |
| Femmine       | 477          | 458        | 542          | 570          | 578          | 576          | 538          | 507          |
| <b>TOTALE</b> | <b>1.038</b> | <b>995</b> | <b>1.151</b> | <b>1.090</b> | <b>1.202</b> | <b>1.159</b> | <b>1.145</b> | <b>1.022</b> |

fonte: Anagrafe Comune di Vicenza. Modello ISTAT P.2

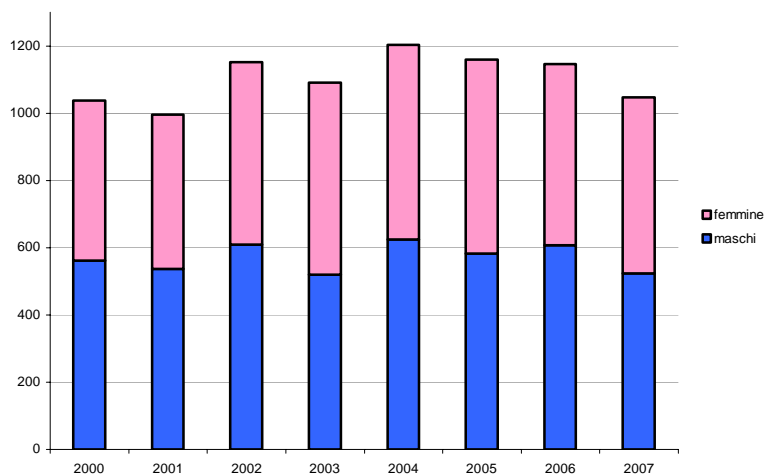

### Tassi di natalità – serie storica Anni 2000-2007

|                   | 2000 | 2001 | 2002 | 2003 | 2004 | 2005 | 2006 | 2007 |
|-------------------|------|------|------|------|------|------|------|------|
| Tasso di natalità | 9,4  | 9,0  | 10,3 | 9,7  | 10,6 | 10,1 | 10,0 | 8,9  |

fonte: Anagrafe Comune di Vicenza. Modello ISTAT P.2

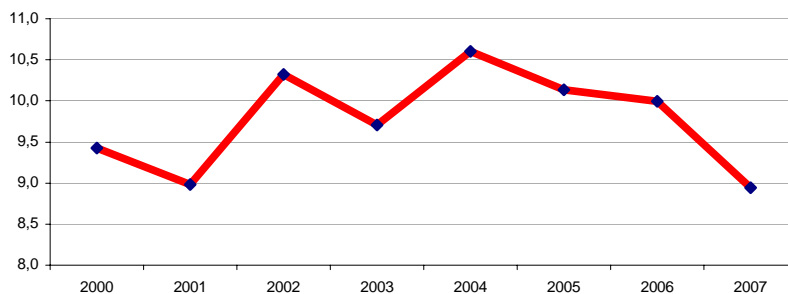

## 2. I movimenti demografici

### Tasso di Fecondità Totale (TFT) – serie storica Anni 2000-2007

|     | 2000 | 2001 | 2002 | 2003 | 2004 | 2005 | 2006 | 2007 |
|-----|------|------|------|------|------|------|------|------|
| TFT | 1,31 | 1,17 | 1,39 | 1,36 | 1,27 | 1,30 | 1,47 | 1,34 |

fonte: Anagrafe Comune di Vicenza. Modello ISTAT P.2

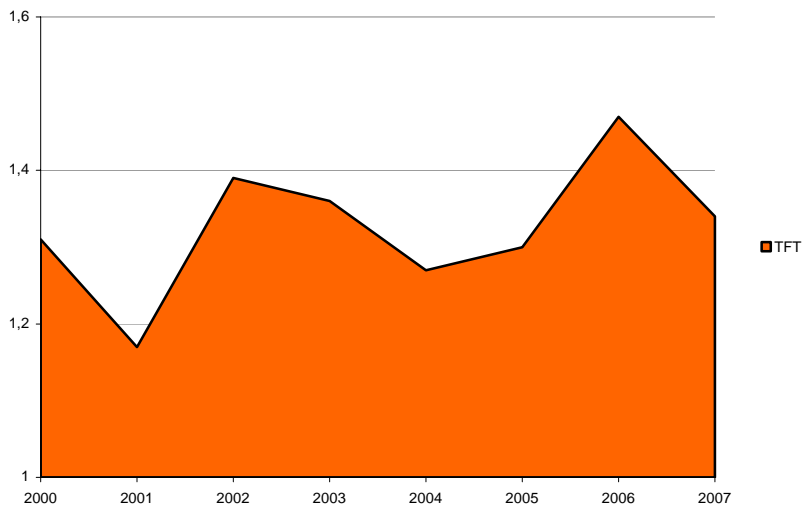

### Nascite per età della madre al parto Anno 2007

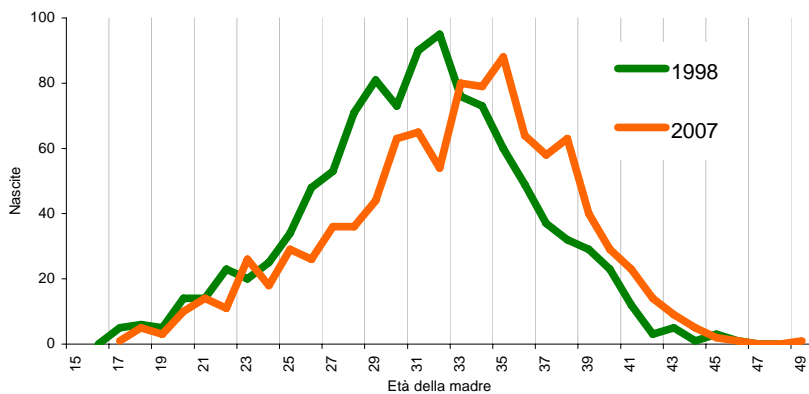

## 2.3 La mortalità

### Cancellazioni per morte Anno 2007

|         | gen | feb | mar | apr | mag | giu | lug | ago | set | ott | nov | dic | tot.  |
|---------|-----|-----|-----|-----|-----|-----|-----|-----|-----|-----|-----|-----|-------|
| Maschi  | 58  | 39  | 42  | 33  | 34  | 67  | 43  | 40  | 42  | 58  | 56  | 45  | 557   |
| Femmine | 86  | 40  | 50  | 44  | 40  | 63  | 40  | 65  | 41  | 46  | 50  | 52  | 617   |
| Totale  | 144 | 79  | 92  | 77  | 74  | 130 | 83  | 105 | 83  | 104 | 106 | 97  | 1.174 |

fonte:

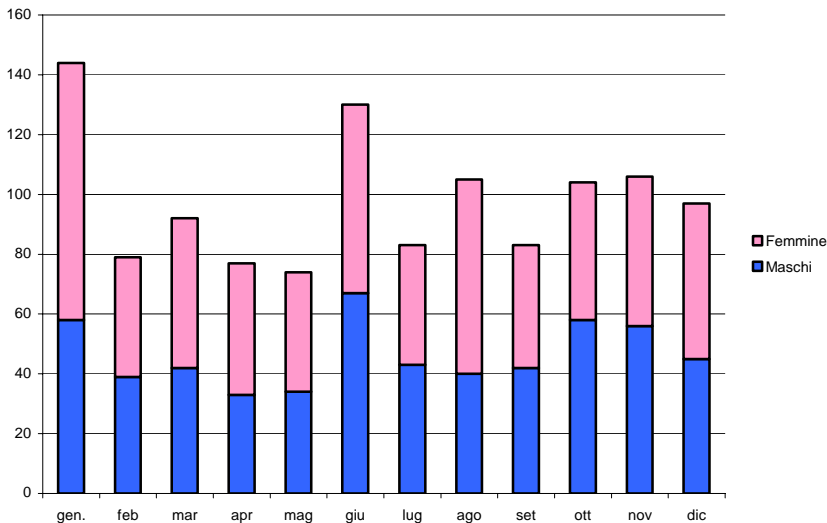

Nel 2007 a Vicenza si sono avuti 1.174 decessi tra gli iscritti in anagrafe, con una leggera prevalenza tra le femmine (53%) naturalmente a causa della loro maggior presenza nelle età anziane.

Gennaio è stato il mese che ha fatto registrare il maggior numero di decessi, seguito a breve distanza dal caldo mese di giugno (che ha mietuto però più vittime tra la popolazione maschile) mentre i meno "pericolosi" risultano essere i primaverili mesi di aprile e maggio.

Storicamente, negli ultimi anni, l'ammontare dei decessi tra i residenti a Vicenza si è mantenuto pressoché costantemente attorno alle 1.000-1.100 unità all'anno: solo nell'anno corrente sembra esserci un leggero aumento avvicinandosi questo valore alla soglia dei 1.200.

L'età media alla morte prosegue in un lento ma costante percorso di crescita, come confermato anche da dati a livello nazionale, leggermente più marcato per la popolazione maschile che passa da una speranza di vita di 71,2 anni nel 2000 a 73,9 anni nel 2007 "guadagnando" 2,7 anni contro i 2,4 della controparte femminile (77,5 anni nel 2000, 79,9 anni nel 2007).

## 2. I movimenti demografici

### Cancellazioni per morte – serie storica (valori assoluti)

Anni 2000-2007

|               | 2000         | 2001         | 2002         | 2003         | 2004         | 2005         | 2006         | 2007         |
|---------------|--------------|--------------|--------------|--------------|--------------|--------------|--------------|--------------|
| Maschi        | 533          | 491          | 529          | 498          | 516          | 516          | 500          | 557          |
| Femmine       | 548          | 579          | 541          | 577          | 572          | 561          | 566          | 617          |
| <b>TOTALE</b> | <b>1.081</b> | <b>1.070</b> | <b>1.070</b> | <b>1.075</b> | <b>1.088</b> | <b>1.077</b> | <b>1.066</b> | <b>1.174</b> |

fonte: Anagrafe Comune di Vicenza. Modello ISTAT P.2

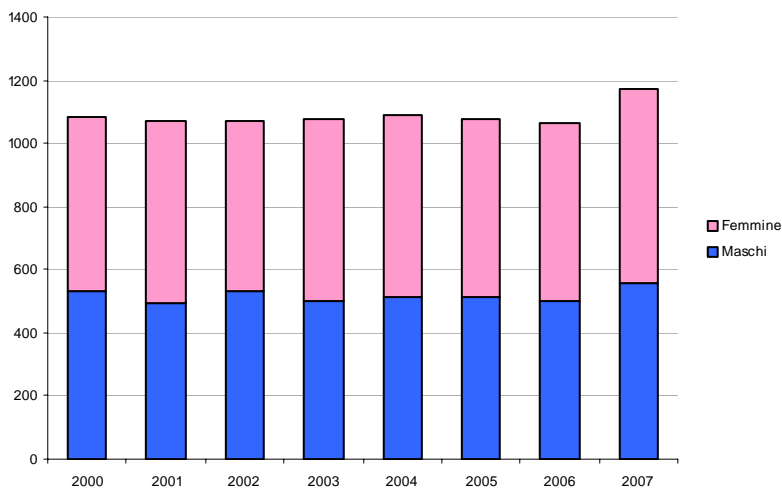

### Età media alla morte per sesso – serie storica (valori assoluti)

Anni 2000-2007

|               | 2000        | 2001        | 2002        | 2003        | 2004        | 2005        | 2006        | 2007        |
|---------------|-------------|-------------|-------------|-------------|-------------|-------------|-------------|-------------|
| Maschi        | 71,2        | 70,9        | 72,1        | 71,6        | 71,7        | 72,0        | 72,2        | 73,9        |
| Femmine       | 77,5        | 77,9        | 77,8        | 78,6        | 79,4        | 79,3        | 79,5        | 79,9        |
| <b>TOTALE</b> | <b>74,4</b> | <b>74,3</b> | <b>74,9</b> | <b>75,2</b> | <b>75,5</b> | <b>75,5</b> | <b>76,2</b> | <b>76,9</b> |

fonte: Database Anagrafico Comune di Vicenza

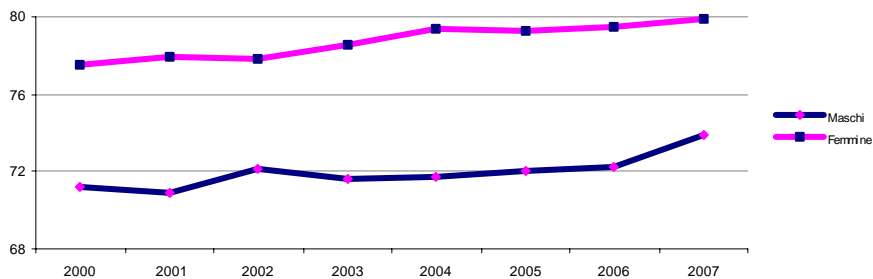

### Principali cause di morte – valori percentuali Anno 2007

| <i>Cause di morte</i>                       | <i>maschi</i> | <i>femmine</i> | <i>Totale</i> |
|---|---------------|----------------|---------------|
| Malattie del sistema circolatorio           | 29,5          | 37,6           | 33,8          |
| Tumori                                      | 29,9          | 25,4           | 27,5          |
| Malattie dell'apparato respiratorio         | 7,5           | 6,0            | 6,7           |
| Malattie dell'apparato digerente            | 6,4           | 5,7            | 6,0           |
| Sintomi, segni e stati morbosi mal definiti | 5,3           | 3,6            | 4,4           |
| Malattie del sistema nervoso ...            | 2,9           | 3,6            | 3,3           |
| Traumatismi e avvelenamenti                 | 3,1           | 2,8            | 2,9           |
| Malattie delle ghiandole endocrine ...      | 1,8           | 2,8            | 2,3           |
| Disturbi psichici - demenza                 | 1,3           | 2,8            | 2,1           |
| Malattie dell'apparato genito-urinario      | 1,1           | 1,1            | 1,1           |
| Malformazioni congenite                     | 0,5           | 1,6            | 1,1           |
| Malattie infettive e parassitarie           | 0,4           | 0,3            | 0,3           |
| Altro                                       | 10,3          | 6,8            | 8,4           |
| <b>TOTALE</b>                               | <b>100,0</b>  | <b>100,0</b>   | <b>100,0</b>  |

fonte: Istat – mod ISTAT D.4 e ISTAT D.5

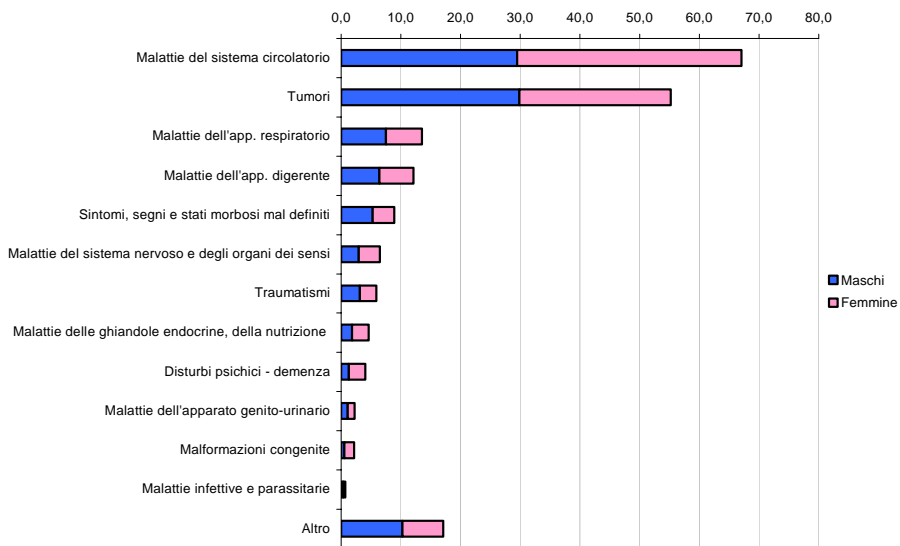

Le malattie del sistema circolatorio e i tumori hanno rappresentato, anche nel 2007, le principali cause di morte tra la popolazione vicentina con oltre il 61% del totale: mentre però le malattie del sistema circolatorio incidono per il 37,6% sulle cause di morte tra la popolazione femminile e per il 29,5% tra quella maschile, i tumori pesano più sulle cause di morte tra i maschi (29,9%) che tra le femmine (25,4%).

Nettamente staccate rispetto alle prime due ma comunque rilevanti le morti dovute a malattie dell'apparato respiratorio e dell'apparato digerente.

## 2. I movimenti demografici

### Principali cause di morte – valori percentuali Confronto 1998 – 2007

| Cause di morte                              | 1998 | 2007 |
|---|------|------|
| Malattie del sistema circolatorio           | 36,3 | 33,8 |
| Tumori                                      | 25,0 | 27,5 |
| Malattie dell'apparato respiratorio         | 4,7  | 6,7  |
| Sintomi, segni e stati morbosi mal definiti | 4,4  | 4,4  |
| Malattie dell'apparato digerente            | 4,7  | 6,0  |
| Traumatismi e avvelenamenti                 | 3,4  | 2,9  |
| Malattie delle ghiandole endocrine ...      | 1,6  | 2,3  |
| Malattie del sistema nervoso ...            | 3,3  | 3,3  |
| Disturbi psichici - demenza                 | 3,2  | 2,1  |
| Malattie infettive e parassitarie           | 0,5  | 0,3  |
| Malattie dell'apparato genito-urinario      | 1,3  | 1,1  |

fonte: Istat – mod ISTAT D.4 e ISTAT D.5

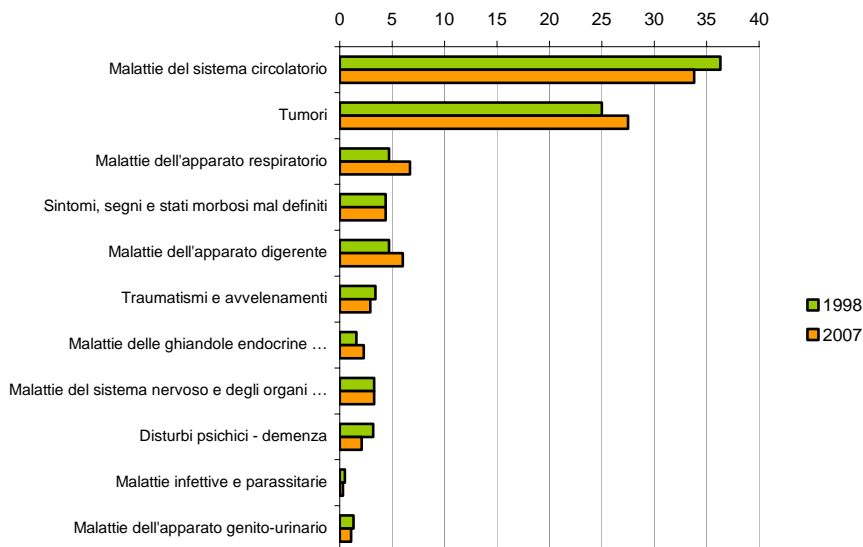

La distribuzione percentuale delle cause di morte si è sensibilmente modificata nel corso degli ultimi anni: in particolare si nota l'accresciuto peso dei tumori e delle malattie dell'apparato respiratorio e dell'apparato digerente, cresciute rispettivamente di 2,5, 2 e 1,3 punti percentuali.

Le malattie del sistema circolatorio, pur rimanendo la principale causa di morte tra i residenti, calano leggermente come peso complessivo passando dal 36,3% del 1998 al 33,8% attuale. (42,3% a livello nazionale 40,7% nel nord Italia nel 2002 - ultimo dato disponibile<sup>2</sup>)

<sup>2</sup> Istat: Annuario statistico italiano 2007

## 2.4 Le immigrazioni

### Iscritti per immigrazione Anno 2007

|               | gen        | feb        | mar        | apr        | mag        | giu        | lug        | ago        | set        | ott        | nov        | dic        | tot.         |
|---------------|------------|------------|------------|------------|------------|------------|------------|------------|------------|------------|------------|------------|--------------|
| Maschi        | 161        | 148        | 230        | 140        | 102        | 107        | 183        | 181        | 108        | 231        | 123        | 169        | 1.883        |
| Femmine       | 162        | 137        | 269        | 127        | 102        | 126        | 191        | 177        | 135        | 214        | 143        | 174        | 1.957        |
| <b>Totale</b> | <b>323</b> | <b>285</b> | <b>499</b> | <b>267</b> | <b>204</b> | <b>233</b> | <b>374</b> | <b>358</b> | <b>243</b> | <b>445</b> | <b>266</b> | <b>343</b> | <b>3.840</b> |

fonte: Anagrafe Comune di Vicenza. Modello ISTAT D7.B

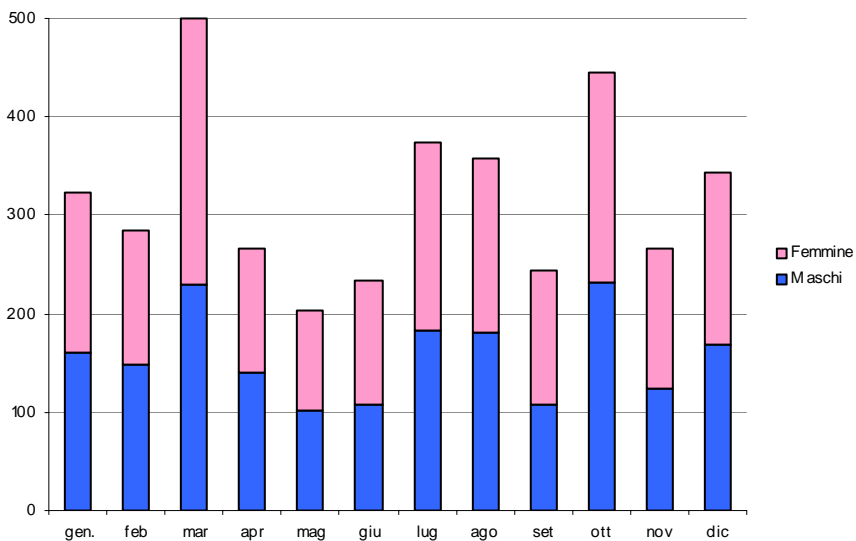

Da un punto di vista demografico il 2007 è stato caratterizzato da uno scarso afflusso in entrata da parte di persone che hanno scelto Vicenza quale città di residenza. I 3.840 immigrati riportano le iscrizioni per immigrazioni ai livelli di 8-9 anni fa, dopo un quinquennio segnato da valori spesso oltre le 5.000 unità; significativi, in tal senso, i 6 mesi su 12 che hanno fatto registrare meno di 300 immigrazioni (maggio appena 204).

Confrontando le immigrazioni con la popolazione residente si nota come il tasso di immigratorietà stia, negli ultimi anni, calando piuttosto vistosamente, arrivando nel 2007 a segnare poco più di 33 immigrati ogni 1000 residenti.

Da segnalare, infine, una distribuzione tra i sessi per gli immigrati che si sta spostando leggermente verso la componente femminile: se nel 2001 su 100 immigrati a Vicenza 55 erano maschi e 45 femmine, nel 2007 la distribuzione è 49 maschi e 51 femmine.



## 2. I movimenti demografici

### Isritti per immigrazione – serie storica (valori assoluti) Anni 2000-2007

|         | 2000  | 2001  | 2002  | 2003  | 2004  | 2005  | 2006  | 2007  |
|---------|-------|-------|-------|-------|-------|-------|-------|-------|
| Maschi  | 2.042 | 2.050 | 2.741 | 2.722 | 3.130 | 2.437 | 1.996 | 1.883 |
| Femmine | 1.929 | 1.680 | 2.404 | 2.674 | 2.800 | 2.275 | 2.078 | 1.957 |
| TOTALE  | 3.971 | 3.730 | 5.145 | 5.396 | 5.930 | 4.712 | 4.074 | 3.840 |

fonte: Anagrafe Comune di Vicenza. Modello ISTAT P.2

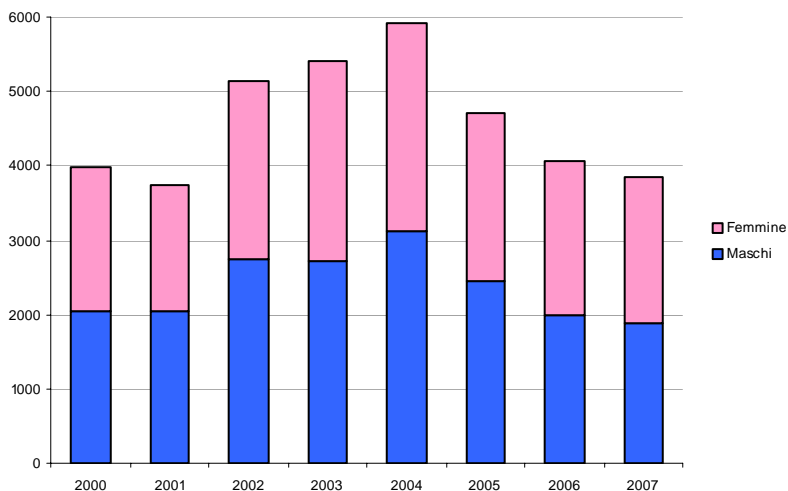

### Tassi di immigratorietà – serie storica Anni 2000-2007

|                         | 2000 | 2001 | 2002 | 2003 | 2004 | 2005 | 2006 | 2007 |
|-------------------------|------|------|------|------|------|------|------|------|
| Tasso di immigratorietà | 36,1 | 34,2 | 47,3 | 48,7 | 52,7 | 41,4 | 35,7 | 33,6 |

fonte: Anagrafe Comune di Vicenza. Modello ISTAT P.2

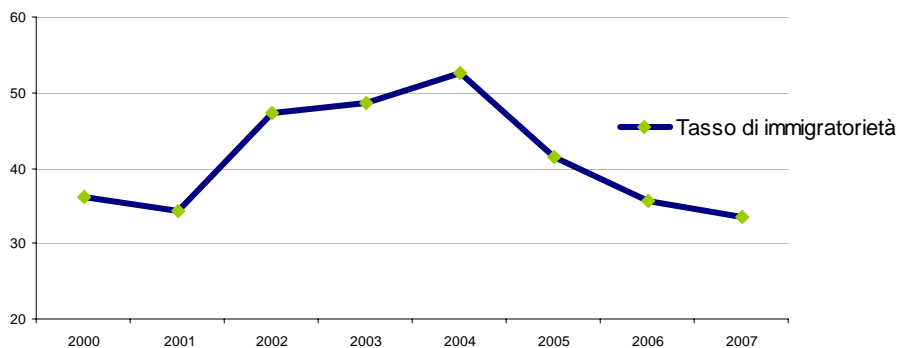

## 2.5 Le emigrazioni

### Cancellati per emigrazione Anno 2007

|               | gen        | feb        | mar        | apr        | mag        | giu        | lug        | ago        | set        | ott        | nov        | dic        | tot.         |
|---------------|------------|------------|------------|------------|------------|------------|------------|------------|------------|------------|------------|------------|--------------|
| Maschi        | 218        | 268        | 251        | 114        | 124        | 102        | 203        | 162        | 119        | 248        | 192        | 148        | 2.149        |
| Femmine       | 197        | 255        | 204        | 102        | 123        | 90         | 166        | 160        | 148        | 243        | 210        | 147        | 2.045        |
| <b>Totale</b> | <b>415</b> | <b>523</b> | <b>455</b> | <b>216</b> | <b>247</b> | <b>192</b> | <b>369</b> | <b>322</b> | <b>267</b> | <b>491</b> | <b>402</b> | <b>295</b> | <b>4.194</b> |

fonte: Anagrafe Comune di Vicenza. Modello ISTAT D7.B

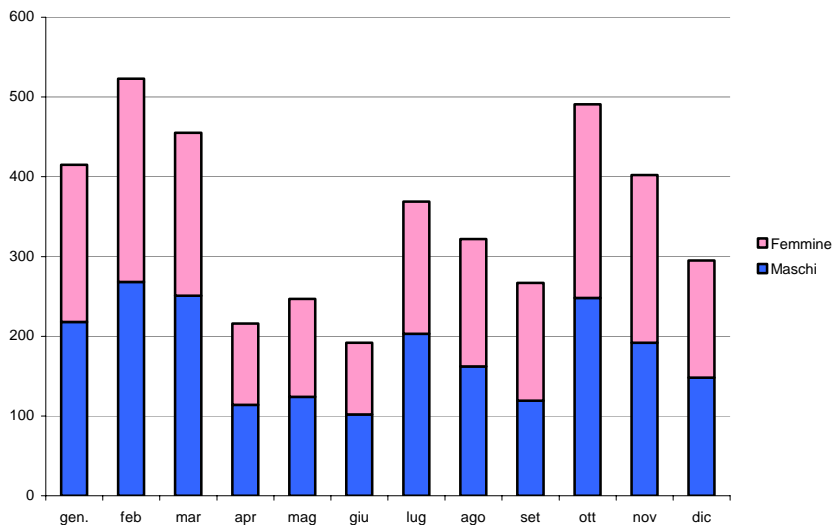

Parallelamente ad una diminuzione delle persone venute ad abitare nel territorio del Comune di Vicenza si registra un aumento di quanti hanno deciso di cambiare residenza uscendo dal comune. Questo fenomeno si manifesta in maniera più accentuata nei mesi iniziali e finali dell'anno rallentando invece nei mesi primaverili ed estivi.

La tendenza in atto si sta manifestando in maniera continuativa dal 2004, con tassi di emigratorietà stabilmente attorno ai 35-36 cancellati per emigrazione ogni 1000 residenti.

Diversamente dagli immigrati, le emigrazioni coinvolgono sempre più maschi che femmine, pur se di poche unità (nel 2007 si registra un 51% di maschi in uscita contro il 49% di femmine).

## 2. I movimenti demografici

### Cancellati per emigrazione – serie storica (valori assoluti)

Anni 2000-2007

|         | 2000  | 2001  | 2002  | 2003  | 2004  | 2005  | 2006  | 2007  |
|---------|-------|-------|-------|-------|-------|-------|-------|-------|
| Maschi  | 1.683 | 1.385 | 1.324 | 2.083 | 2.117 | 2.127 | 2.153 | 2.149 |
| Femmine | 1.529 | 1.337 | 1.321 | 1.929 | 1.854 | 1.918 | 1.975 | 2.045 |
| TOTALE  | 3.212 | 2.722 | 2.645 | 4.012 | 3.971 | 4.045 | 4.128 | 4.194 |

fonte: Anagrafe Comune di Vicenza. Modello ISTAT P.2

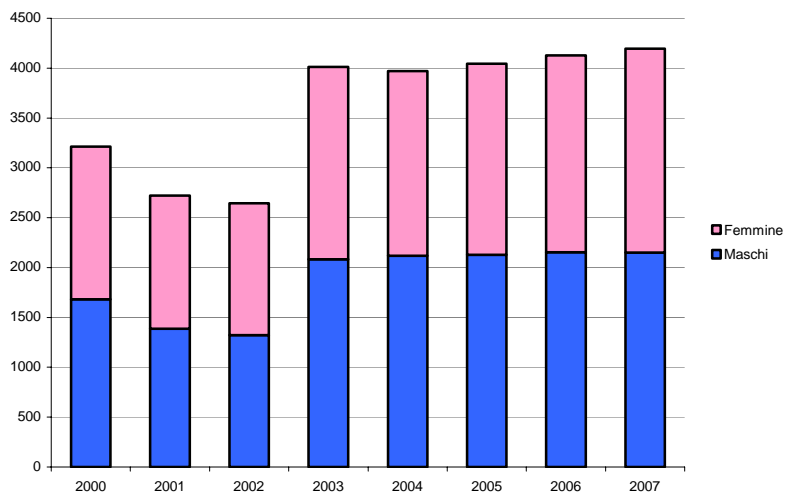

### Tassi di emigratorietà – serie storica

Anni 2000-2007

|                        | 2000 | 2001 | 2002 | 2003 | 2004 | 2005 | 2006 | 2007 |
|------------------------|------|------|------|------|------|------|------|------|
| Tasso di emigratorietà | 29,2 | 25,0 | 24,3 | 36,2 | 35,3 | 35,5 | 36,1 | 36,7 |

fonte: Anagrafe Comune di Vicenza. Modello ISTAT P.2

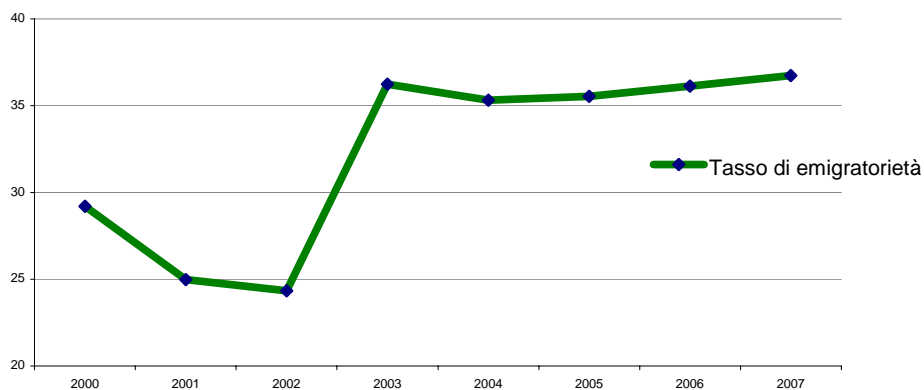

### 3. Le famiglie

#### 3.1 La composizione delle famiglie

**Famiglie per numero di componenti – valori assoluti**  
**Anni 2000–2007**

|                       | 2000          | 2001          | 2002          | 2003          | 2004          | 2005          | 2006          | 2007          |
|-----------------------|---------------|---------------|---------------|---------------|---------------|---------------|---------------|---------------|
| 1 comp.               | 15.070        | 15.864        | 16.386        | 17.483        | 18.181        | 18.542        | 18.942        | 19.534        |
| 2 comp.               | 12.847        | 13.015        | 13.212        | 13.382        | 13.559        | 13.685        | 13.731        | 13.741        |
| 3 comp.               | 9.616         | 9.632         | 9.593         | 9.580         | 9.495         | 9.446         | 9.312         | 9.064         |
| 4 comp.               | 6.941         | 6.913         | 6.822         | 6.727         | 6.842         | 6.844         | 6.855         | 6.746         |
| 5 comp.               | 1.582         | 1.579         | 1.626         | 1.575         | 1.573         | 1.568         | 1.570         | 1.588         |
| 6 e più comp          | 468           | 455           | 466           | 497           | 503           | 525           | 498           | 489           |
| <b>Totale</b>         | <b>46.524</b> | <b>47.458</b> | <b>48.105</b> | <b>49.244</b> | <b>50.153</b> | <b>50.610</b> | <b>50.908</b> | <b>51.162</b> |
| <b>n° medio comp.</b> | <b>2,33</b>   | <b>2,30</b>   | <b>2,28</b>   | <b>2,25</b>   | <b>2,23</b>   | <b>2,23</b>   | <b>2,21</b>   | <b>2,19</b>   |

fonte: Database Anagrafico Comune di Vicenza

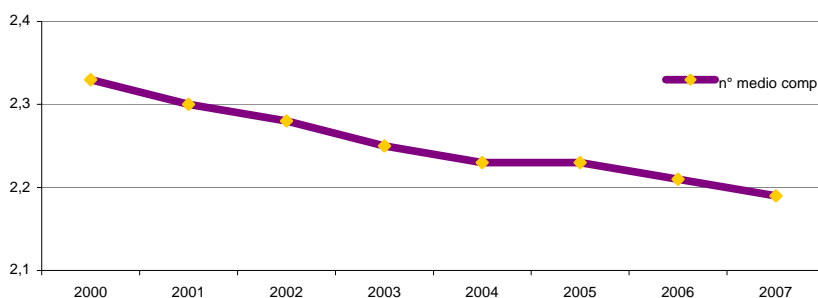

**Famiglie per numero di componenti**

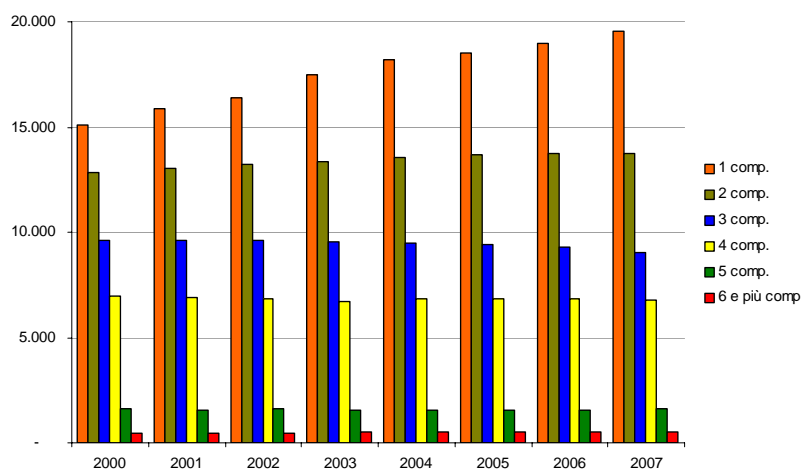

### 3. Le famiglie

#### Famiglie per numero di componenti – valori percentuali Anni 2000–2007

|              | 2000  | 2001  | 2002  | 2003  | 2004  | 2005  | 2006  | 2007  |
|--------------|-------|-------|-------|-------|-------|-------|-------|-------|
| 1 comp.      | 32,4  | 33,4  | 34,1  | 35,5  | 36,3  | 36,6  | 37,2  | 38,2  |
| 2 comp.      | 27,6  | 27,4  | 27,5  | 27,2  | 27,0  | 27,0  | 27,0  | 26,9  |
| 3 comp.      | 20,7  | 20,3  | 19,9  | 19,5  | 18,9  | 18,7  | 18,3  | 17,7  |
| 4 comp.      | 14,9  | 14,6  | 14,2  | 13,7  | 13,6  | 13,5  | 13,5  | 13,2  |
| 5 comp.      | 3,4   | 3,3   | 3,4   | 3,2   | 3,1   | 3,1   | 3,1   | 3,1   |
| 6 e più comp | 1,0   | 1,0   | 1,0   | 1,0   | 1,0   | 1,0   | 1,0   | 1,0   |
| Totale       | 100,0 | 100,0 | 100,0 | 100,0 | 100,0 | 100,0 | 100,0 | 100,0 |

fonte: Database Anagrafico Comune di Vicenza

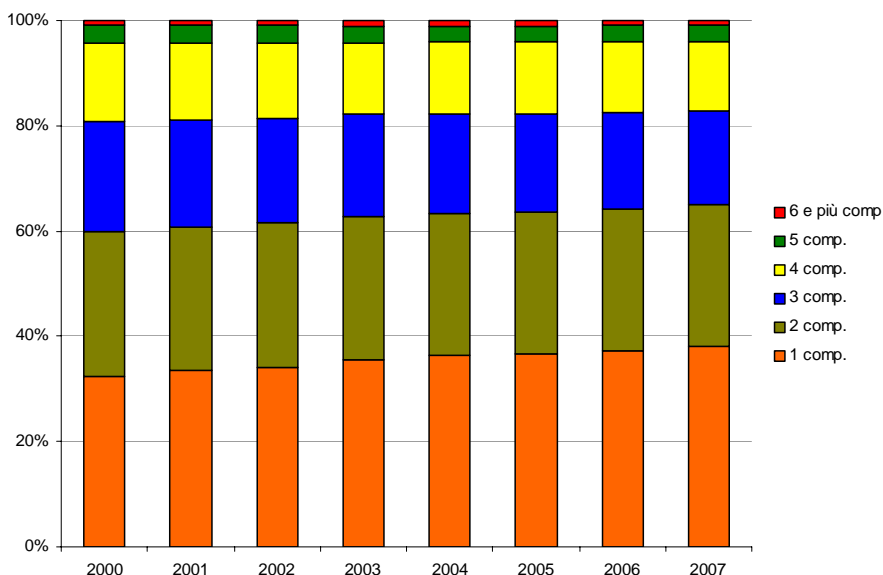

A Vicenza il numero delle famiglie è in costante crescita: tale tendenza viene confermata anche nel 2007 quando ci si poteva aspettare che la diminuzione della popolazione residente comportasse un calo anche del numero di famiglie. Se così non è si deve naturalmente ad una struttura familiare che privilegia sempre più le famiglie composte da un'unica persona (cresciute nel 2007 del 3,1% rispetto all'anno precedente) che costituiscono oramai il 38,2% del totale.

Si noti come, nel 2007, l'unica tipologia familiare che abbia aumentato il proprio peso relativamente al totale delle famiglie, sia proprio la famiglia uni-personale mentre le altre sono rimaste costanti se non addirittura calate di qualche frazione di punto percentuale.

Coerentemente con quanto sopra, anche il numero medio di componenti per famiglia pian piano diminuisce passando dal valore di 2,33 dell'anno 2000 al 2,19 attuale.

### 3.2 La tipologia delle famiglie

#### Tipologie familiari – valori assoluti e percentuali Anno 2007

|                                | Nr. famiglie  | % su tot. famiglie |
|--------------------------------|---------------|--------------------|
| <i>Persone sole</i>            | 19.534        | 38,2               |
| <i>Coppie con figli</i>        | 14.803        | 28,9               |
| <i>Coppie senza figli</i>      | 8.584         | 16,8               |
| <i>Genitore solo con figli</i> | 4.744         | 9,3                |
| <i>Altro*</i>                  | 3.497         | 6,8                |
| <b>Totale</b>                  | <b>51.162</b> | <b>100,0</b>       |

\* Famiglie con due o più nuclei o indeterminate  
fonte: Database Anagrafico Comune di Vicenza

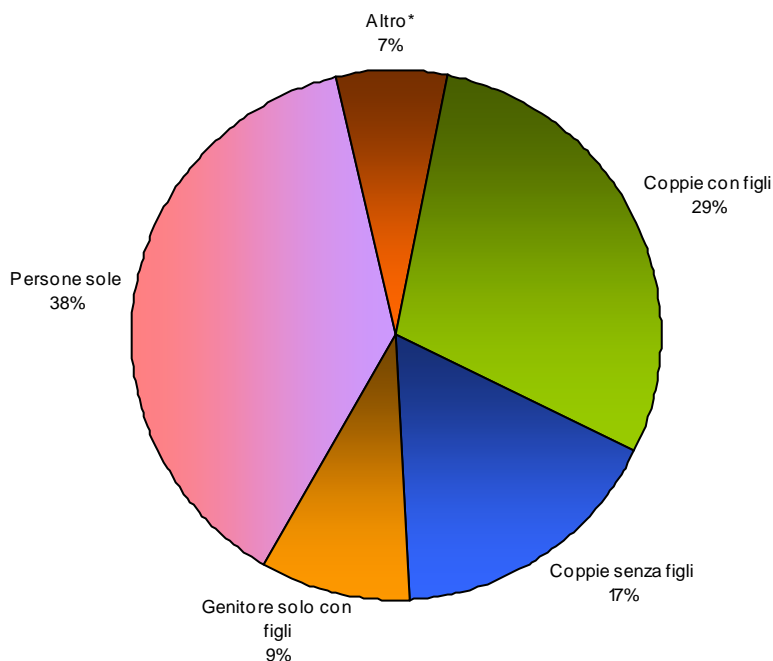

Le persone sole oltre a costituire il 38,2% del totale delle famiglie, rappresentano anche il 17,1% dell'intera popolazione vicentina. Al secondo posto si trovano le famiglie costituite da coppie con figlie e quindi, con il 16,8% le coppie senza figli conviventi.

Da notare la rilevante percentuale di famiglie mono-genitoriali con i figli, in prevalenza composte da mamme più figli (85%).

### 3. Le famiglie

#### Famiglie uni-personali per sesso e classi di età Anno 2007

| Classe età    | Maschi       | Femmine       | Totale        |
|---------------|--------------|---------------|---------------|
| 0-19          | 21           | 16            | 37            |
| 20-24         | 178          | 197           | 375           |
| 25-29         | 685          | 483           | 1.168         |
| 30-34         | 1.181        | 765           | 1.946         |
| 35-39         | 1.235        | 691           | 1.926         |
| 40-44         | 1.033        | 703           | 1.736         |
| 45-49         | 773          | 654           | 1.427         |
| 50-54         | 611          | 603           | 1.214         |
| 55-59         | 488          | 572           | 1.060         |
| 60-64         | 415          | 658           | 1.073         |
| 65-69         | 412          | 926           | 1.338         |
| 70-74         | 287          | 1.087         | 1.374         |
| 75-79         | 282          | 1.408         | 1.690         |
| 80-84         | 223          | 1.423         | 1.646         |
| 85-89         | 152          | 886           | 1.038         |
| 90-94         | 56           | 315           | 371           |
| oltre         | 22           | 93            | 115           |
| <b>Totale</b> | <b>8.054</b> | <b>11.480</b> | <b>19.534</b> |

fonte: Database Anagrafico Comune di Vicenza

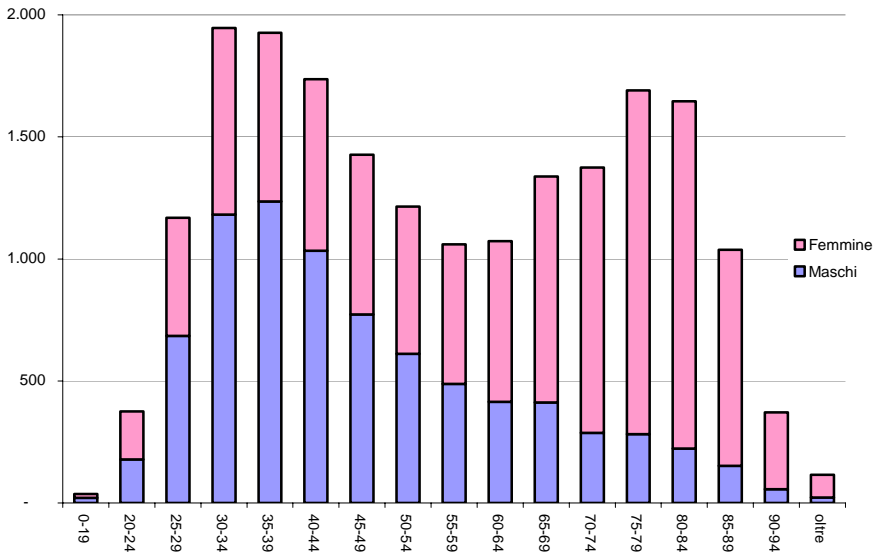

Le persone che vivono da sole sono oltre il 17% del totale della popolazione ed addirittura il 20% dei maggiorenni.

La condizione di "single" è radicata tra i vicentini tra i 30 e i 39 anni, con una leggera prevalenza dei maschi sulle femmine, plausibilmente per ragioni socio-economiche e dopo i 65 anni - in questo caso la componente femminile è in netta maggioranza rispetto a quella maschile.

**Famiglie con minori – valori assoluti e percentuali  
Anno 2007**

|                      | <i>famiglie</i> | <i>% su totale<br/>famiglie</i> |
|----------------------|-----------------|---------------------------------|
| 1 comp. minore       | 6.495           | 12,7%                           |
| 2 comp. minori       | 4.453           | 8,7%                            |
| 3 comp. minori       | 810             | 1,6%                            |
| 4 e più comp. minori | 160             | 0,3%                            |
| <b>Totale</b>        | <b>11.918</b>   | <b>23,3%</b>                    |

fonte: Database Anagrafico Comune di Vicenza

**Famiglie con anziani – valori assoluti e percentuali  
Anno 2007**

|                       | <i>famiglie</i> | <i>% su totale<br/>famiglie</i> |
|-----------------------|-----------------|---------------------------------|
| 1 comp. anziano       | 11.936          | 23,3%                           |
| 2 comp. anziani       | 5.706           | 11,2%                           |
| 3 comp. anziani       | 62              | 0,1%                            |
| 4 e più comp. anziani | 9               | 0,0%                            |
| <b>Totale</b>         | <b>17.713</b>   | <b>34,6%</b>                    |

fonte: Database Anagrafico Comune di Vicenza



## 4. La popolazione straniera

### 4.1 La popolazione straniera iscritta in anagrafe

#### Popolazione straniera residente per sesso– serie storica Anni 2000 - 2007

|                     | 2000  | 2001  | 2002  | 2003   | 2004   | 2005   | 2006   | 2007   |
|---------------------|-------|-------|-------|--------|--------|--------|--------|--------|
| Maschi              | 3.476 | 4.185 | 4.268 | 5.509  | 6.556  | 7.139  | 7.534  | 7.896  |
| Femmine             | 2.901 | 3.361 | 3.566 | 4.725  | 5.582  | 6.212  | 6.719  | 7.246  |
| Totale              | 6.377 | 7.546 | 7.834 | 10.234 | 12.138 | 13.351 | 14.253 | 15.142 |
| Var.% anno<br>prec. | +19,5 | +18,3 | +3,8  | +30,6  | +18,6  | +10,0  | +6,8   | +6,2   |

fonte: Anagrafe Comune di Vicenza. Modello ISTAT P.3  
(dati al 31 dicembre di ciascun anno)

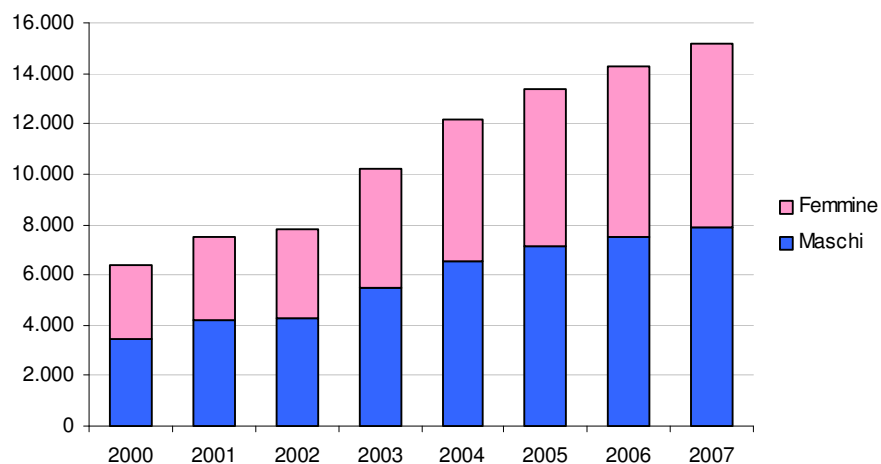

La popolazione straniera residente a Vicenza prosegue la propria crescita superando, nel corso del 2007, la soglia delle 15.000 unità, con una variazione rispetto all'anno precedente del 6,2% pari a 889 stranieri residenti in più.

Analizzando la serie storica relativa alla presenza straniera a Vicenza, si evidenzia il notevole salto avvenuto nel 2003 con un + 30,6 % rispetto al 2002; nel corso degli ultimi anni la crescita è stata costante e sostenuta nei valori, pur con incrementi percentuali man mano decrescenti .

Da sottolineare, inoltre, la presenza femminile che nell'ultimo anno ha praticamente raggiunto la quota di stranieri maschi con un incremento rispetto al 2006 del 7,8% (47,8% le femmine, 52,3% i maschi: nel 2000 tale rapporto dava la quota rosa al 45,5%).

## 4.2 La struttura della popolazione residente straniera

### Popolazione residente straniera per sesso e classi d'età Anno 2007

| Classi età    | Maschi       | Femmine      | Totale        |
|---------------|--------------|--------------|---------------|
| 0-4           | 718          | 648          | 1.366         |
| 5-9           | 483          | 479          | 962           |
| 9-14          | 440          | 383          | 823           |
| 15-19         | 452          | 368          | 820           |
| 20-24         | 442          | 519          | 961           |
| 25-29         | 751          | 855          | 1.606         |
| 30-34         | 1.113        | 1.046        | 2.159         |
| 35-39         | 1.206        | 895          | 2.101         |
| 40-44         | 949          | 672          | 1.621         |
| 45-49         | 616          | 570          | 1.186         |
| 50-54         | 390          | 387          | 777           |
| 55-59         | 190          | 221          | 411           |
| 60-64         | 73           | 102          | 175           |
| 65-69         | 29           | 43           | 72            |
| 70-74         | 21           | 34           | 55            |
| 75- w         | 23           | 24           | 47            |
| <b>totale</b> | <b>7.896</b> | <b>7.246</b> | <b>15.142</b> |

fonte: Database Anagrafico Comune di Vicenza

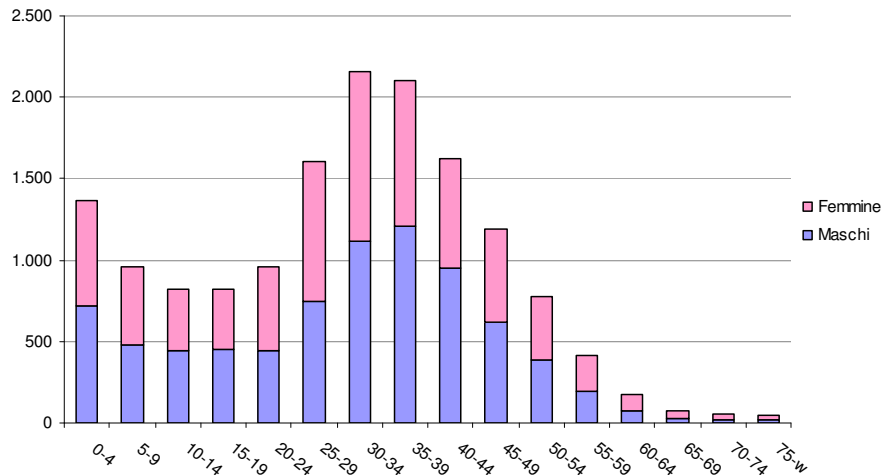

Le classi di età maggiormente rilevanti per la popolazione residente straniera sono quelle centrali, comprese tra i 30 e i 39 anni per entrambi i sessi: nel complesso i cittadini stranieri residenti compresi tra i 25 e i 49 anni costituiscono il 57,3% del totale della popolazione straniera.

Al di sopra dei 50 anni la popolazione straniera nelle diverse classi di età diminuisce molto velocemente fino ad essere praticamente irrilevante superati i 64 anni. Diversamente, per le classi di età più giovani, la presenza straniera si mantiene su valori elevati: da notare in particolare gli oltre 1.300 bambini tra gli 0 e i 4 anni.

4. La popolazione straniera

**4.3 La nazionalità della popolazione residente straniera**

**Stranieri residenti per cittadinanza e sesso al 31/12/2007  
Anno 2007**

**Europa**

| <b>Unione Europea</b>           | <b>Maschi</b> | <b>Femmine</b> | <b>Totale</b> |
|---------------------------------|---------------|----------------|---------------|
| BELGIO                          | 6             | 7              | 13            |
| BULGARIA                        | 35            | 25             | 60            |
| FRANCIA                         | 25            | 38             | 63            |
| GERMANIA                        | 30            | 30             | 60            |
| GRECIA                          | 9             | 6              | 15            |
| POLONIA                         | 23            | 76             | 99            |
| REGNO UNITO                     | 28            | 29             | 57            |
| ROMANIA                         | 460           | 592            | 1.052         |
| SLOVACCHIA                      | 4             | 24             | 28            |
| SLOVENIA                        | 10            | 8              | 18            |
| SPAGNA                          | 18            | 41             | 59            |
| UNGHERIA                        | 2             | 21             | 23            |
| Altri paesi UE                  | 20            | 36             | 44            |
| <b>Totale UE</b>                | <b>670</b>    | <b>933</b>     | <b>1.603</b>  |
| <b>Paesi non Unione Europea</b> | <b>Maschi</b> | <b>Femmine</b> | <b>Totale</b> |
| ALBANIA                         | 487           | 390            | 877           |
| BIELORUSSIA                     | 3             | 7              | 10            |
| BOSNIA-ERZEGOVINA               | 518           | 338            | 856           |
| CROAZIA                         | 88            | 94             | 182           |
| EX SERBIA-MONTENEGRO            | 1.553         | 1.384          | 2.937         |
| FEDERAZIONE RUSSA               | 5             | 43             | 48            |
| MACEDONIA (ex REP. JUGOS.)      | 101           | 84             | 185           |
| MOLDOVA                         | 212           | 512            | 724           |
| REP. DI SERBIA                  | 37            | 39             | 76            |
| SVIZZERA                        | 10            | 10             | 20            |
| TURCHIA                         | 13            | 2              | 15            |
| UCRAINA                         | 66            | 297            | 363           |
| <b>Totale Paesi non UE</b>      | <b>3.093</b>  | <b>3.200</b>   | <b>6.293</b>  |
| <b>Totale Europa</b>            | <b>3.763</b>  | <b>4.133</b>   | <b>7.896</b>  |

fonte: Database Anagrafico Comune di Vicenza

**Asia e Oceania**

| <b>Asia e Oceania</b>           | <b>Maschi</b> | <b>Femmine</b> | <b>Totale</b> |
|---------------------------------|---------------|----------------|---------------|
| BANGLADESH                      | 525           | 329            | 854           |
| FILIPPINE                       | 250           | 284            | 534           |
| GIAPPONE                        | 10            | 13             | 23            |
| GIORDANIA                       | 15            | 15             | 30            |
| INDIA                           | 80            | 60             | 140           |
| PAKISTAN                        | 444           | 243            | 687           |
| REP. POP. CINESE                | 236           | 221            | 457           |
| SRI LANKA (ex CEYLON)           | 284           | 194            | 478           |
| THAILANDIA                      | 0             | 11             | 11            |
| Altri paesi asiatici e oceanici | 20            | 28             | 48            |
| <b>Totale Asia e Oceania</b>    | <b>1.864</b>  | <b>1.398</b>   | <b>3.262</b>  |

fonte: Database Anagrafico Comune di Vicenza

**America**

| <b>America</b>        | <b>Maschi</b> | <b>Femmine</b> | <b>Totale</b> |
|-----------------------|---------------|----------------|---------------|
| ARGENTINA             | 10            | 22             | 32            |
| BRASILE               | 14            | 51             | 65            |
| COLOMBIA              | 20            | 52             | 72            |
| CUBA                  | 4             | 29             | 33            |
| ECUADOR               | 24            | 33             | 57            |
| PERU'                 | 76            | 89             | 165           |
| REP. DOMINICANA       | 22            | 49             | 71            |
| U.S.A.                | 64            | 26             | 90            |
| VENEZUELA             | 4             | 14             | 18            |
| Altri paesi americani | 16            | 31             | 47            |
| <b>Totale America</b> | <b>254</b>    | <b>396</b>     | <b>650</b>    |

fonte: Database Anagrafico Comune di Vicenza

**Africa**

| <b>Africa</b>        | <b>Maschi</b> | <b>Femmine</b> | <b>Totale</b> |
|----------------------|---------------|----------------|---------------|
| ALGERIA              | 332           | 117            | 449           |
| ANGOLA               | 7             | 7              | 14            |
| BURKINA FASO         | 105           | 50             | 155           |
| CAMERUN              | 5             | 3              | 8             |
| CAPO VERDE           | 3             | 4              | 7             |
| COSTA D'AVORIO       | 50            | 47             | 97            |
| EGITTO               | 18            | 5              | 23            |
| ERITREA              | 7             | 10             | 17            |
| GHANA                | 366           | 307            | 673           |
| LIBERIA              | 33            | 2              | 35            |
| MAROCCO              | 482           | 353            | 835           |
| MAURITANIA           | 23            | 0              | 23            |
| NIGERIA              | 201           | 228            | 429           |
| CONGO, REP. DEL      | 6             | 8              | 14            |
| SENEGAL              | 116           | 27             | 143           |
| SIERRA LEONE         | 8             | 4              | 12            |
| SOMALIA              | 9             | 10             | 19            |
| TANZANIA             | 4             | 3              | 7             |
| TOGO                 | 13            | 13             | 26            |
| TUNISIA              | 183           | 86             | 269           |
| Altri paesi africani | 33            | 23             | 56            |
| <b>Totale Africa</b> | <b>2.004</b>  | <b>1.307</b>   | <b>3.311</b>  |

fonte: Database Anagrafico Comune di Vicenza

Considerando le aree di provenienza, l'Europa extra U.E. origina la maggior parte degli stranieri residenti a Vicenza con il 41,6% del totale, seguita da Africa e Asia-Oceania praticamente appaiate poco sopra il 21%.

Deve essere notato che, tra gli stranieri provenienti dai paesi europei (sia U.E. che extra-U.E.), la popolazione femminile prevale su quella maschile, soprattutto per l'apporto in tal senso di paesi quali Romania, Polonia, Slovacchia, Ungheria, Moldova e Ucraina (ma anche Spagna e Francia).

Il paese singolarmente più rappresentato continua ad essere, come nel 2006, Serbia e Montenegro, seguito da Romania, Albania e Bosnia-Erzegovina, mentre il Bangladesh, con 854 residenti, è il primo paese non europeo.

#### 4. La popolazione straniera

**Principali aree di provenienza degli stranieri residenti  
Anno 2007**

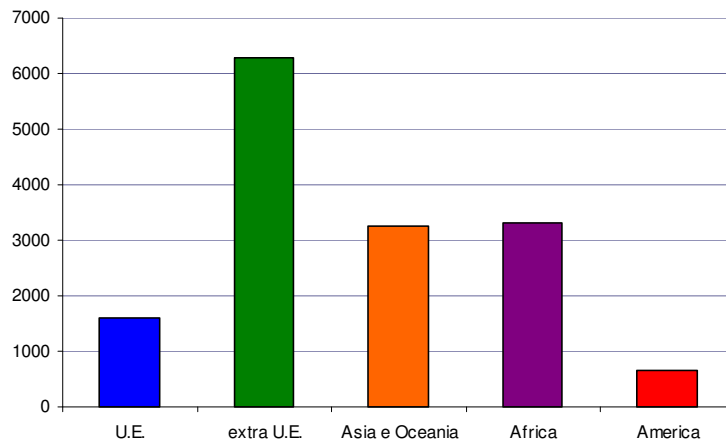

**Principali Paesi di provenienza degli stranieri residenti  
Anno 2007**

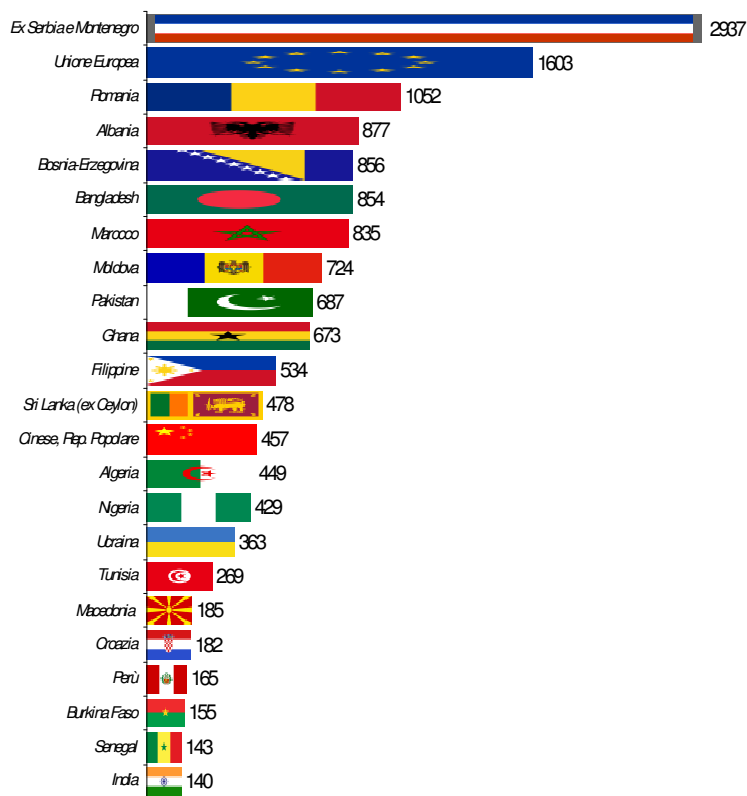

#### 4.4 Popolazione italiana e straniera a confronto

##### Popolazione residente italiana e straniera – valori assoluti Anni 2000 - 2007

|                  | 2000    | 2001    | 2002    | 2003    | 2004    | 2005    | 2006    | 2007    |
|------------------|---------|---------|---------|---------|---------|---------|---------|---------|
| <i>Italiani</i>  | 104.077 | 101.052 | 102.464 | 101.175 | 101.345 | 100.881 | 100.279 | 98.965  |
| <i>Stranieri</i> | 6.377   | 7.546   | 7.834   | 10.234  | 12.138  | 13.351  | 14.253  | 15.142  |
| <i>Totale</i>    | 110.454 | 107.429 | 110.010 | 111.409 | 113.483 | 114.232 | 114.532 | 114.107 |

fonte: Anagrafe Comune di Vicenza.

##### Popolazione residente italiana e straniera – valori percentuali Anni 2000 - 2007

|                  | 2000   | 2001   | 2002   | 2003   | 2004   | 2005   | 2006   | 2007   |
|------------------|--------|--------|--------|--------|--------|--------|--------|--------|
| <i>Italiani</i>  | 94,2%  | 94,1%  | 93,1%  | 90,8%  | 89,3%  | 88,3%  | 87,6%  | 86,7%  |
| <i>Stranieri</i> | 5,8%   | 7,0%   | 7,1%   | 9,2%   | 10,7%  | 11,7%  | 12,4%  | 13,3%  |
| <i>Totale</i>    | 100,0% | 100,0% | 100,0% | 100,0% | 100,0% | 100,0% | 100,0% | 100,0% |

fonte: Anagrafe Comune di Vicenza.

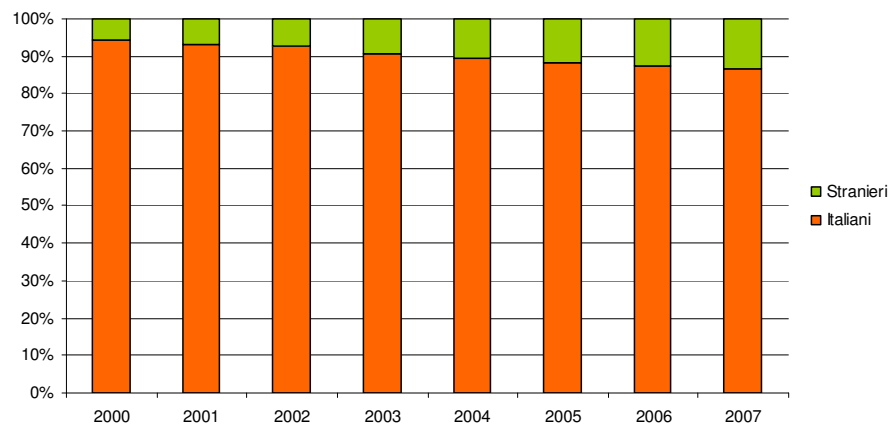

Dal confronto tra la popolazione di cittadinanza italiana e quella straniera si desume come la prima stia progressivamente perdendo terreno rispetto alla seconda: se nel 2000 gli italiani iscritti in anagrafe erano 104.077, pari al 94% del totale dei residenti, nel 2007 essi con un valore di 98.965 unità, rappresentano “solo” l’87% dei vicentini.

Dunque, mentre la popolazione straniera cresce a ritmi sostenuti (+6,2%) rispetto al 2006 quella italiana è in calo (-1,3% la diminuzione sull’anno precedente).

#### 4. La popolazione straniera

##### Popolazione residente italiana e straniera per sesso e classi d'età Anno 2007

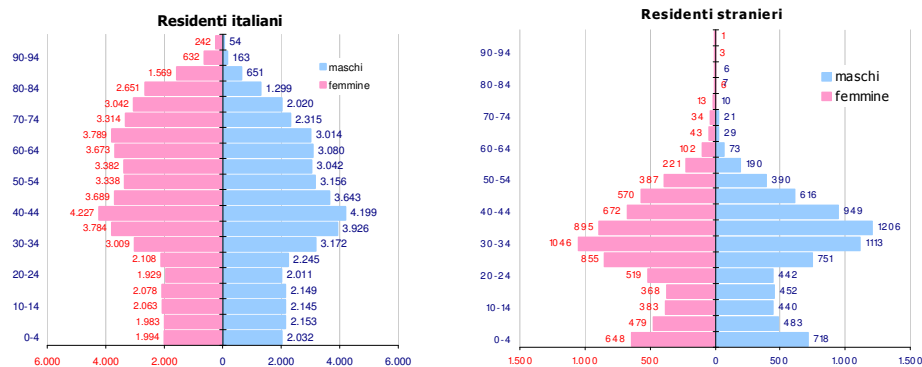
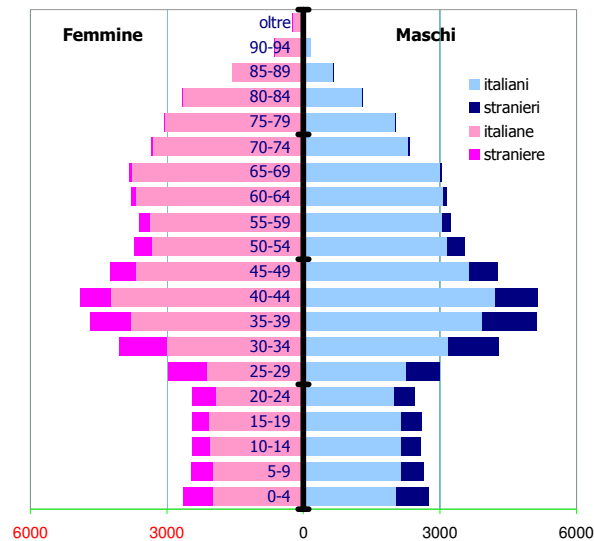

Come lecito attendersi, vi è una notevole differenza tra la struttura demografica della popolazione italiana e quella della popolazione straniera, che emerge a prima vista dal confronto tra le rispettive piramidi delle età. Gli stranieri si caratterizzano per una struttura nettamente più giovane: le classi di età centrali sono predominanti rispetto a quelle più anziane mentre tra gli italiani la popolazione anziana è assai rilevante, in particolare sul versante femminile.

**Popolazione residente: indicatori di struttura demografica  
Anno 2007**

|                            | Italiani | Stranieri | Totale |
|----------------------------|----------|-----------|--------|
| Indice di vecchiaia        | 200,1    | 5,5       | 160,6  |
| Indice di dipendenza       | 60,0     | 28,1      | 54,9   |
| Indice di ricambio         | 159,8    | 21,3      | 137,3  |
| Età media                  | 45,83    | 30,07     | 43,74  |
| % popolazione < 15 anni    | 12,5%    | 20,8%     | 13,6%  |
| % popolazione 15 - 64 anni | 62,5%    | 78,0%     | 64,6%  |
| % popolazione >=65 anni    | 25,0%    | 1,2%      | 21,8%  |
| % popolazione >= 75 anni   | 12,5%    | 0,3%      | 10,8%  |
| % popolazione >= 85 anni   | 3,3%     | 0,1%      | 2,9%   |

fonte: Database Anagrafico Comune di Vicenza

**Italiani e stranieri per grandi classi di età**

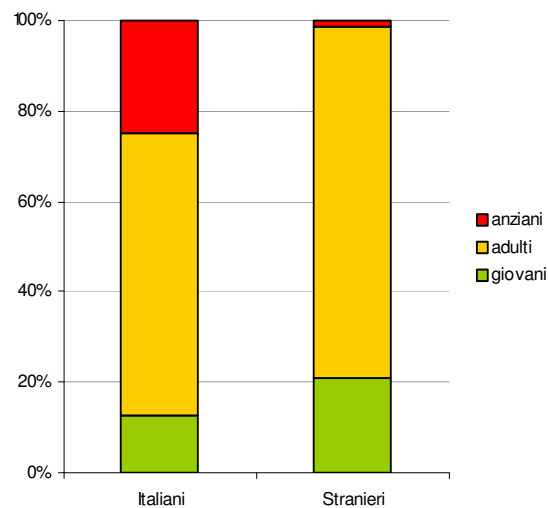

Questa differenza si manifesta sinteticamente negli indici di struttura: la differenza di età media tra i due gruppi è di oltre 15 anni (45,8 per gli italiani, 30,1 per gli stranieri), mentre risultano essere consistenti le differenze per quanto riguarda l'Indice di Vecchiaia e l'Indice di Dipendenza.

Da notare infine che la popolazione italiana convenzionalmente considerata anziana, ovvero gli over 64 anni, oltre ad essere un quarto dell'intera popolazione di riferimento, ha una struttura tale per cui risultano essere composti quasi per la metà da ultra-75enni.



## 5. NUZIALITA'

### 5.1 I matrimoni

**Matrimoni per rito celebrati nel Comune di Vicenza  
Anni 2000 – 2007**

|                | 2000       | 2001       | 2002       | 2003       | 2004       | 2005       | 2006       | 2007       |
|----------------|------------|------------|------------|------------|------------|------------|------------|------------|
| Rito civile    | 189        | 203        | 209        | 178        | 204        | 209        | 243        | 207        |
| Rito religioso | 374        | 323        | 310        | 271        | 257        | 221        | 218        | 203        |
| <b>Totale</b>  | <b>563</b> | <b>526</b> | <b>519</b> | <b>449</b> | <b>461</b> | <b>430</b> | <b>461</b> | <b>410</b> |

fonte: Istat – mod. ISTAT D.3

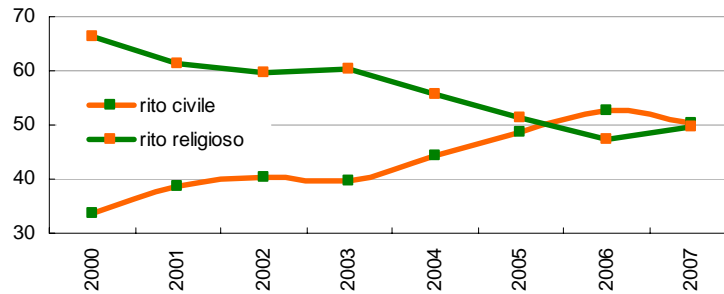
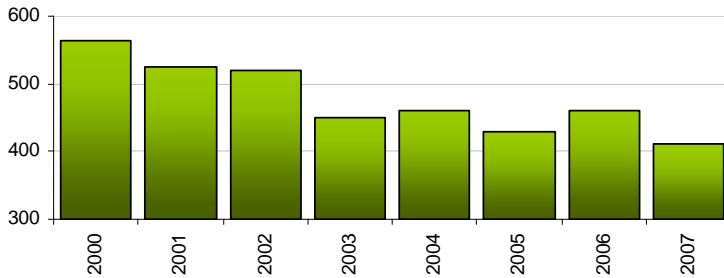

Negli ultimi anni i matrimoni celebrati in Comune di Vicenza sono diminuiti notevolmente, passando dai 563 del 2000 ai 410 attuali.

A subire il calo più vistoso sono stati i matrimoni celebrati con rito civile, passati in 8 anni da 374 a 203 con una diminuzione di oltre il 45% mentre i matrimoni celebrati con rito religioso pur notevolmente aumentati rispetto al 2000, sono a loro volta calati rispetto all'anno precedente.

## 5.2 Gli sposi

### Età media dello sposo e della sposa al matrimonio Anni 2000 – 2007

|        | Età media<br>dello sposo | Età media<br>della sposa |
|--------|--------------------------|--------------------------|
| 2000   | 32,6                     | 29,9                     |
| 2001   | 32,5                     | 30,2                     |
| 2002   | 32,7                     | 30,2                     |
| 2003   | 34,4                     | 30,8                     |
| 2004   | 34,8                     | 31,5                     |
| F 2005 | 35,6                     | 32,1                     |
| 2006   | 35,4                     | 32,3                     |
| 2007   | 36,0                     | 33,0                     |

fonte: Istat – mod. ISTAT D.3

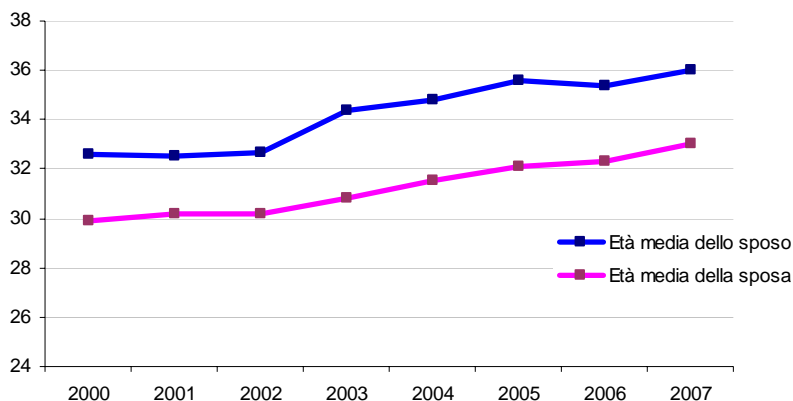

Parallelamente ad una diminuzione del numero di matrimoni si assiste ad un aumento dell'età in cui ci si sposa: la soglia si attesta attorno ai 35 anni per i maschi e poco sopra i 32 per le femmine.

Sia per gli sposi che per le spose l'età media di entrambi è aumentata di poco più di 3 anni dal 2000 al 2007, passando da 32,6 a 36,0 per i maschi e da 29,9 a 33,0 per le femmine.

## 5. Nuzialità

### Matrimoni per nazionalità degli sposi – Valori percentuali Anni 2000 – 2007

|      | % Matrimoni<br>tra italiani | % Matrimoni<br>misti | % Matrimoni<br>tra stranieri | Totale |
|------|-----------------------------|----------------------|------------------------------|--------|
| 2000 | 85,2                        | 11,3                 | 3,5                          | 100,0  |
| 2001 | 82,0                        | 14,6                 | 3,4                          | 100,0  |
| 2002 | 78,1                        | 16,5                 | 5,4                          | 100,0  |
| 2003 | 81,6                        | 15,3                 | 3,1                          | 100,0  |
| 2004 | 78,0                        | 14,3                 | 7,7                          | 100,0  |
| 2005 | 73,2                        | 20,0                 | 6,8                          | 100,0  |
| 2006 | 73,0                        | 15,5                 | 11,5                         | 100,0  |
| 2007 | 75,0                        | 15,7                 | 9,3                          | 100,0  |

fonte: Istat – mod. ISTAT D.3

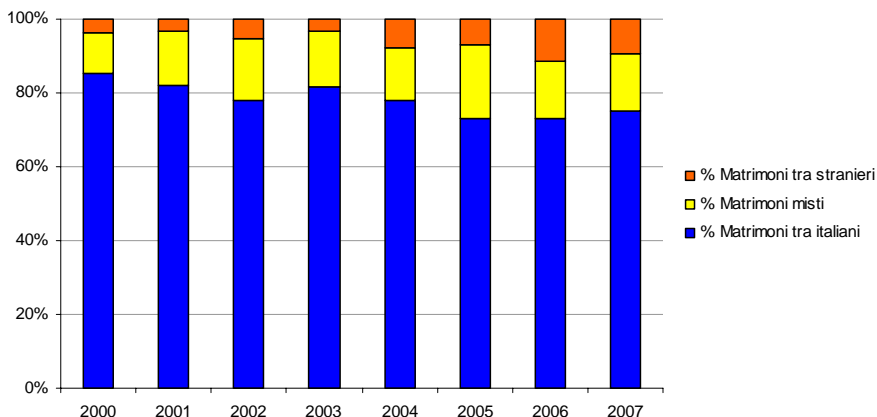

L'aumentata presenza straniera nel Comune di Vicenza si riflette anche sulla composizione percentuale dei matrimoni tra italiani, misti e tra stranieri con un notevole aumento di queste ultime due tipologie.

Colpisce in particolare la percentuale dei matrimoni misti che dal 2001 oscillano attorno al notevole valore del 15% con picco nel 2005 quando i matrimoni tra italiani e stranieri sono stati addirittura 86, pari al 20% del totale.

Nel corso degli ultimi due anni la percentuale dei matrimoni misti sembra essersi attestata attorno al 15% del totale dei matrimoni celebrati a Vicenza, mentre i matrimoni tra soli stranieri sono scesi sotto il 10% dopo il picco di 11,5% del 2006.

### 5.3 I residenti divorziati

#### Distribuzione dei divorziati residenti a Vicenza per sesso. Anni 2000 – 2007

| Anni di riferimento | Totale maschi residenti | di cui divorziati | Totale femmine residenti | di cui divorziate | Totale divorziati | % di divorziati sul tot. residenti per sesso |       |
|---------------------|-------------------------|-------------------|--------------------------|-------------------|-------------------|--|-------|
|                     |                         |                   |                          |                   |                   | M %  | F %   |
| 2000                | 52.242                  | 841               | 58.075                   | 1.400             | 2.241             | 1.60%  | 2.41% |
| 2001                | 52.921                  | 901               | 58.294                   | 1.488             | 2.389             | 1.70%  | 2.56% |
| 2002                | 53.337                  | 914               | 58.504                   | 1.516             | 2.430             | 1.71%  | 2.60% |
| 2003                | 53.710                  | 930               | 59.007                   | 1.591             | 2.521             | 1.73%  | 2.70% |
| 2004                | 54.441                  | 982               | 59.580                   | 1.678             | 2.660             | 1.80%  | 2.82% |
| 2005                | 54.720                  | 990               | 59.893                   | 1.724             | 2.714             | 1.81%  | 2.89% |
| 2006                | 54.631                  | 1.070             | 59.901                   | 1.808             | 2.878             | 1.96%  | 3.02% |
| 2007                | 54.365                  | 1.157             | 59.742                   | 1.935             | 3.092             | 2.13%  | 3.24% |

fonte: Database Anagrafico Comune di Vicenza

#### Distribuzione dei divorziati residenti a Vicenza

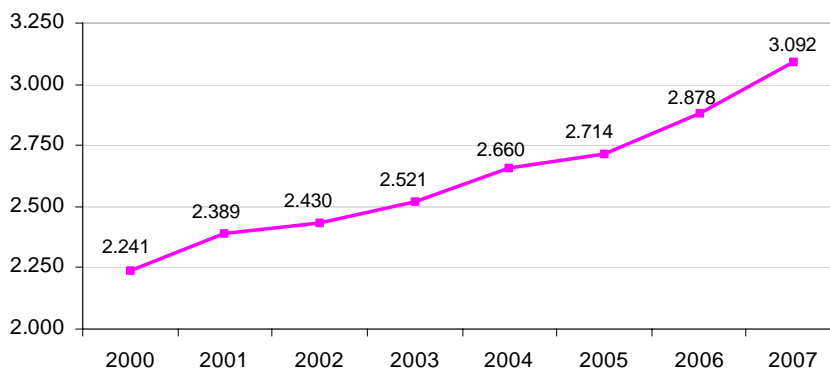

Tra gli iscritti nel registro anagrafico del Comune di Vicenza il numero, sia assoluto che in percentuale sul totale, della compagine dei divorziati cresce costantemente nel tempo; dalla tabella emerge in maniera evidente come, tra i divorziati, la componente femminile sia nettamente superiore a quella maschile.

### CIRCOSCRIZIONE 3

E' la circoscrizione con la maggiore superficie, occupa la zona est della città ed è compresa tra il corso del fiume Bacchiglione e la linea ferroviaria direzione Treviso

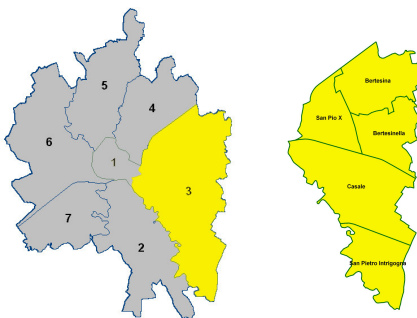

|                      | Maschi        | Femmine       | Totale        | Superficie (kmq) | Densità (ab/kmq) |
|----------------------|---------------|---------------|---------------|------------------|------------------|
| San Pio X            | 5.395         | 5.606         | 11.001        | 3,10             | 3.548,7          |
| Bertesina            | 580           | 591           | 1.171         | 4,44             | 263,7            |
| Bertesinella         | 2.741         | 2.831         | 5.572         | 3,40             | 1.638,8          |
| Casale               | 1.379         | 1.406         | 2.785         | 7,64             | 364,5            |
| S. Pietro Intrigogna | 165           | 177           | 342           | 3,66             | 93,4             |
| <b>Totale</b>        | <b>10.260</b> | <b>10.611</b> | <b>20.871</b> | <b>22,24</b>     | <b>938,4</b>     |

|                      | Indice di vecchiaia | Indice di dipend. | Indice di ricambio | Età media    | Famiglie     | Famiglie unipers. | Stranieri    | % stranieri su tot. pop. zona | % stranieri su tot. pop. Comune |
|----------------------|---------------------|-------------------|--------------------|--------------|--------------|-------------------|--------------|-------------------------------|---------------------------------|
| San Pio X            | 151,4               | 50,9              | 137,1              | 43,02        | 4.766        | 1.584             | 1.798        | 16,3                          | 1,6                             |
| Bertesina            | 122,8               | 56,1              | 124,6              | 41,45        | 441          | 101               | 42           | 3,6                           | 0,0                             |
| Bertesinella         | 130,6               | 48,6              | 135,4              | 41,85        | 2.353        | 745               | 519          | 9,3                           | 0,5                             |
| Casale               | 130,1               | 44,9              | 110,7              | 41,91        | 1.169        | 372               | 209          | 7,5                           | 0,2                             |
| S. Pietro Intrigogna | 108,8               | 53,4              | 216,7              | 42,11        | 130          | 29                | 7            | 2,0                           | 0,0                             |
| <b>Totale</b>        | <b>140,2</b>        | <b>49,8</b>       | <b>133,0</b>       | <b>42,45</b> | <b>8.859</b> | <b>2.831</b>      | <b>2.575</b> | <b>12,3</b>                   | <b>2,3</b>                      |

| Classi età    | San Pio X     | Bertesina    | Bertesinella | Casale       | S. Pietro Intrigogna | Totale        |
|---------------|---------------|--------------|--------------|--------------|----------------------|---------------|
| 0-4           | 519           | 73           | 280          | 124          | 21                   | 1.017         |
| 5-9           | 484           | 68           | 247          | 125          | 21                   | 945           |
| 9-14          | 473           | 48           | 263          | 126          | 15                   | 925           |
| 15-19         | 553           | 61           | 257          | 150          | 12                   | 1.033         |
| 20-24         | 537           | 47           | 285          | 126          | 15                   | 1.010         |
| 25-29         | 581           | 61           | 338          | 189          | 17                   | 1.186         |
| 30-34         | 826           | 88           | 457          | 213          | 32                   | 1.616         |
| 35-39         | 936           | 99           | 473          | 238          | 18                   | 1.764         |
| 40-44         | 898           | 101          | 512          | 215          | 33                   | 1.759         |
| 45-49         | 779           | 77           | 381          | 223          | 22                   | 1.482         |
| 50-54         | 730           | 69           | 357          | 209          | 27                   | 1.392         |
| 55-59         | 692           | 71           | 342          | 193          | 21                   | 1.319         |
| 60-64         | 758           | 76           | 348          | 166          | 26                   | 1.374         |
| 65-69         | 734           | 85           | 337          | 148          | 15                   | 1.319         |
| 70-74         | 541           | 66           | 259          | 113          | 17                   | 996           |
| 75-79         | 406           | 40           | 196          | 105          | 12                   | 759           |
| 80-84         | 305           | 31           | 139          | 75           | 10                   | 560           |
| 85-89         | 173           | 7            | 61           | 37           | 5                    | 283           |
| 90-94         | 59            | 2            | 35           | 7            | 2                    | 105           |
| 95-99         | 17            | 1            | 4            | 3            | 1                    | 26            |
| 100 - w       | 0             | 0            | 1            | 0            | 0                    | 1             |
| <b>totale</b> | <b>11.001</b> | <b>1.171</b> | <b>5.572</b> | <b>2.785</b> | <b>342</b>           | <b>20.871</b> |

## 6. LE CIRCOSCRIZIONI

### 6.1 La popolazione delle circoscrizioni

**Popolazione residente per circoscrizione e sesso.  
Anno 2007**

|                    | Maschi        | Femmine       | Totale         | Superficie (kmq) | Densità (ab/kmq) |
|--------------------|---------------|---------------|----------------|------------------|------------------|
| Circoscrizione 1   | 8.694         | 6.767         | 15.461         | 2,81             | 5.502,1          |
| Circoscrizione 2   | 3.988         | 3.762         | 7.750          | 12,90            | 600,8            |
| Circoscrizione 3   | 10.611        | 10.260        | 20.871         | 22,24            | 938,4            |
| Circoscrizione 4   | 9.681         | 8.573         | 18.254         | 9,04             | 2.019,2          |
| Circoscrizione 5   | 8.088         | 7.383         | 15.471         | 10,69            | 1.447,2          |
| Circoscrizione 6   | 15.241        | 14.455        | 29.696         | 14,72            | 2.017,4          |
| Circoscrizione 7   | 3.431         | 3.153         | 6.584          | 8,10             | 812,8            |
| Senza fissa dimora | 8             | 12            | 20             | -                | -                |
| <b>Totale</b>      | <b>54.365</b> | <b>59.742</b> | <b>114.107</b> | <b>80,50</b>     | <b>1.417,5</b>   |

fonte: Database Anagrafico Comune di Vicenza

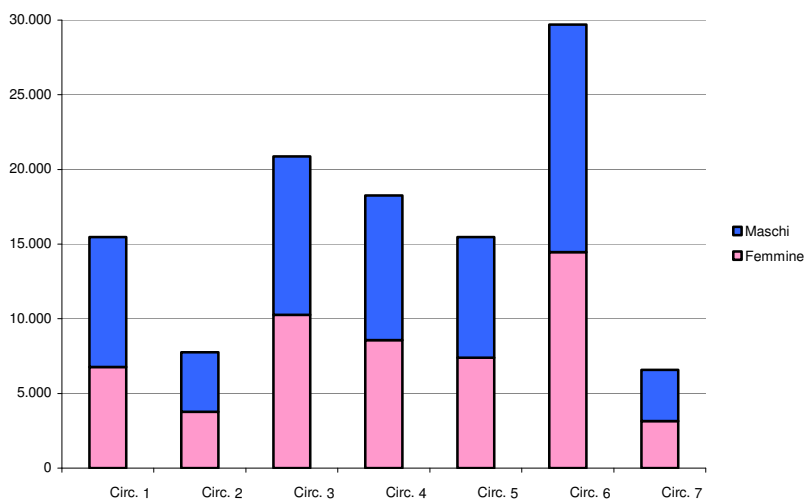

La circoscrizione 6, con quasi 30.000 residenti, risulta essere la più popolosa tra le 6 circoscrizioni che, al 2007, dividevano il territorio del Comune di Vicenza<sup>1</sup>, seguita a notevole distanza dalla circoscrizione 3 con 20.871 abitanti; le circoscrizioni 7 e 2, con rispettivamente 6.584 e 7.750 residenti si trovano invece in fondo.

Rapportando la popolazione alla superficie territoriale il primato spetta alla circoscrizione 1 che, con 15.461 abitanti distribuiti su poco più di 2,8 chilometri quadrati, registra una densità di 5.502,ab./kmq: invertendo il rapporto si può affermare che ogni cittadino residente in centro città dispone di poco più di 190 mq, contro i quasi 1.300 disponibili per chi vive in circoscrizione 7.

<sup>1</sup> La suddivisione amministrativa cui si fa riferimento è quella in essere al 31/12/2007

**Indicatori di struttura demografica per circoscrizione  
Anno 2007**

|                  | Indice di vecchiaia | Indice di dipend. | Indice di ricambio | Età media   | % pop. < 15 anni | % pop. 15 - 64 | % pop. >= 65 | % pop. >= 75 | % pop. >= 85 |
|------------------|---------------------|-------------------|--------------------|-------------|------------------|----------------|--------------|--------------|--------------|
| Circoscrizione 1 | 217,1               | 60,9              | 156,2              | 46,6        | 11,9%            | 62,2%          | 25,9%        | 15,6%        | 5,4%         |
| Circoscrizione 2 | 156,0               | 55,0              | 161,8              | 43,5        | 13,9%            | 64,5%          | 21,6%        | 9,7%         | 2,2%         |
| Circoscrizione 3 | 140,2               | 49,8              | 133,0              | 42,5        | 13,8%            | 66,8%          | 19,4%        | 8,3%         | 2,0%         |
| Circoscrizione 4 | 175,5               | 57,4              | 140,4              | 44,7        | 13,2%            | 63,5%          | 23,2%        | 12,0%        | 3,8%         |
| Circoscrizione 5 | 165,7               | 58,4              | 139,5              | 44,0        | 13,9%            | 63,1%          | 23,0%        | 11,2%        | 2,9%         |
| Circoscrizione 6 | 142,8               | 53,2              | 125,1              | 42,7        | 14,3%            | 65,3%          | 20,4%        | 9,8%         | 2,1%         |
| Circoscrizione 7 | 148,2               | 51,3              | 129,0              | 43,0        | 13,7%            | 66,1%          | 20,2%        | 9,7%         | 2,2%         |
| <b>Totale</b>    | <b>160,6</b>        | <b>54,9</b>       | <b>137,3</b>       | <b>44,0</b> | <b>13,6%</b>     | <b>64,6%</b>   | <b>21,8%</b> | <b>10,8%</b> | <b>2,9%</b>  |

fonte: Database Anagrafico Comune di Vicenza

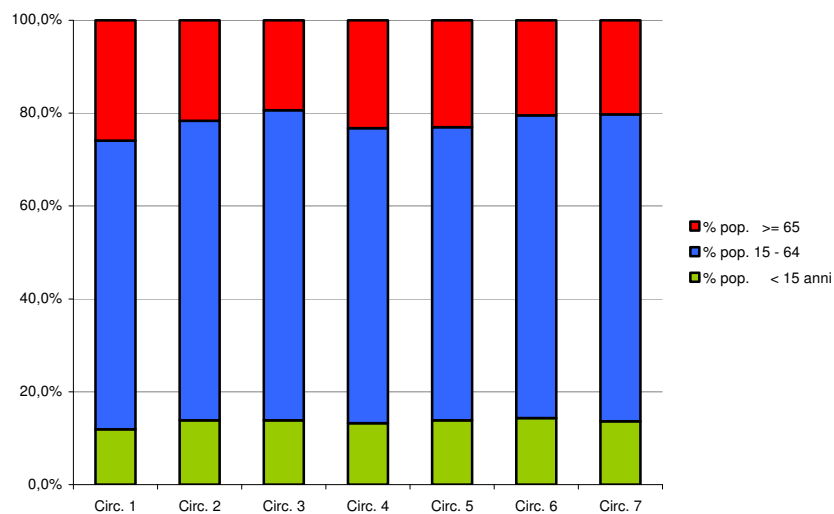

La circoscrizione 1, corrispondente al centro cittadino, con una età media di 46,6 anni, risulta essere quella con la maggior presenza relativa di popolazione in età avanzata (25,9% di popolazione con oltre 64 anni, 15,6% con oltre 74 anni e ancora 5,4% con oltre 84 anni), e la minor presenza, sempre percentuale sul totale, di giovani (appena l'11,9%) registrando di conseguenza un indice di vecchiaia ben oltre quota 200 (217,1).

La palma di circoscrizione demograficamente più giovane va alla circoscrizione 3 con una popolazione di età media di 42 anni e mezzo e un rapporto di anziani ogni 100 giovani appena sopra quota 142, indici ben al disotto dunque dei valore fatti registrare a livello cittadino.

## 6. Le circoscrizioni

### Popolazione residente per circoscrizione e cittadinanza Anno 2007

|                    | Italiani      | Stranieri     | Totale       | Totale       |
|--------------------|---------------|---------------|--------------|--------------|
| Circoscrizione 1   | 13.240        | 2.221         | 85,6%        | 14,4%        |
| Circoscrizione 2   | 6.940         | 810           | 89,5%        | 10,5%        |
| Circoscrizione 3   | 18.296        | 2.575         | 87,7%        | 12,3%        |
| Circoscrizione 4   | 16.121        | 2.133         | 88,3%        | 11,7%        |
| Circoscrizione 5   | 13.708        | 1.763         | 88,6%        | 11,4%        |
| Circoscrizione 6   | 24.959        | 4.737         | 84,0%        | 16,0%        |
| Circoscrizione 7   | 5.687         | 897           | 86,4%        | 13,6%        |
| Senza fissa dimora | 14            | 6             | 70,0%        | 30,0%        |
| <b>Totale</b>      | <b>98.965</b> | <b>15.142</b> | <b>86,7%</b> | <b>13,3%</b> |

fonte: Database Anagrafico Comune di Vicenza

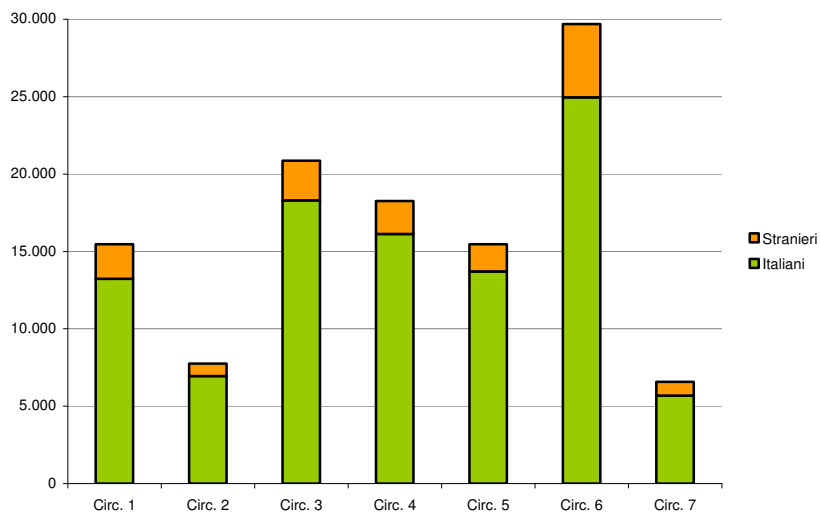

La popolazione straniera si concentra soprattutto in circoscrizione 6 sia in termini assoluti (4.737 residenti stranieri) che percentuali (16,0% del totale dei residenti). La circoscrizione 1, con 2.221 stranieri residenti, risulta essere in terza posizione per presenza assoluta ma in seconda per presenza relativa, con oltre 14 stranieri ogni 100 abitanti.

In questa speciale classifica si trova all'ultimo posto sia per presenza assoluta che relativa la circoscrizione 2.



## 6.2 Le zone di suddivisione delle circoscrizioni

### CIRCOSCRIZIONE 1

E' la zona centrale della Città, delimitata dalle mura storiche; comprende inoltre la zona di C.so Padova, Via dello Stadio, Borgo Berga

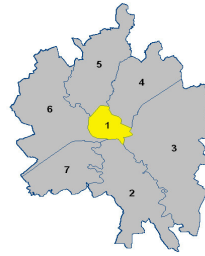

| Zone           | Maschi       | Femmine      | Totale        | Superficie (kmq) | Densità (ab/kmq) |
|----------------|--------------|--------------|---------------|------------------|------------------|
| Centro Storico | 5.413        | 7.053        | 12.466        | 2,27             | 5.491,6          |
| Stadio         | 1.354        | 1.641        | 2.995         | 0,54             | 5.546,3          |
| <b>Totale</b>  | <b>6.767</b> | <b>8.694</b> | <b>15.461</b> | <b>2,81</b>      | <b>5.502,1</b>   |

| Zone           | Indice di vecchiaia | Indice di dipend. | Indice di ricambio | Età media    | Famiglie     | Famiglie unipers. | Stranieri    | % stranieri su tot. pop. zona | % stranieri su tot. pop. Comune |
|----------------|---------------------|-------------------|--------------------|--------------|--------------|-------------------|--------------|-------------------------------|---------------------------------|
| Centro Storico | 225,2               | 61,4              | 163,4              | 46,90        | 6.122        | 3.154             | 1.682        | 13,5                          | 1,5                             |
| Stadio         | 186,8               | 58,9              | 131,0              | 45,12        | 1.494        | 684               | 539          | 18,0                          | 0,5                             |
| <b>Totale</b>  | <b>217,1</b>        | <b>60,9</b>       | <b>156,2</b>       | <b>46,56</b> | <b>7.616</b> | <b>3.838</b>      | <b>2.221</b> | <b>14,4</b>                   | <b>1,9</b>                      |

| Classi età    | Centro Storico | Stadio       | Totale        |
|---------------|----------------|--------------|---------------|
| 0-4           | 520            | 120          | 640           |
| 5-9           | 470            | 140          | 610           |
| 9-14          | 468            | 127          | 595           |
| 15-19         | 451            | 129          | 580           |
| 20-24         | 429            | 128          | 557           |
| 25-29         | 634            | 158          | 792           |
| 30-34         | 933            | 200          | 1.133         |
| 35-39         | 954            | 258          | 1.212         |
| 40-44         | 1.003          | 252          | 1.255         |
| 45-49         | 1.017          | 219          | 1.236         |
| 50-54         | 846            | 193          | 1.039         |
| 55-59         | 721            | 179          | 900           |
| 60-64         | 737            | 169          | 906           |
| 65-69         | 690            | 172          | 862           |
| 70-74         | 603            | 125          | 728           |
| 75-79         | 657            | 144          | 801           |
| 80-84         | 634            | 145          | 779           |
| 85-89         | 423            | 97           | 520           |
| 90-94         | 188            | 34           | 222           |
| 95-99         | 82             | 6            | 88            |
| 100 - w       | 6              | 0            | 6             |
| <b>totale</b> | <b>12.466</b>  | <b>2.995</b> | <b>15.461</b> |

## 6. Le circoscrizioni

### CIRCOSCRIZIONE 2

Corrisponde alla zona sud e collinare della Città, segnata dal corso del fiume Bacchiglione e dai colli Berici

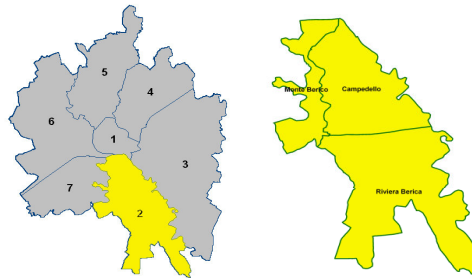

|                | Maschi       | Femmine      | Totale       | Superficie (kmq) | Densità (ab/kmq) |
|----------------|--------------|--------------|--------------|------------------|------------------|
| Campedello     | 1.033        | 1.029        | 2.062        | 4,19             | 492,1            |
| Monte Berico   | 464          | 577          | 1.041        | 1,90             | 547,9            |
| Riviera Berica | 2.265        | 2.382        | 4.647        | 6,81             | 682,4            |
| <b>Totale</b>  | <b>3.762</b> | <b>3.988</b> | <b>7.750</b> | <b>12,90</b>     | <b>600,8</b>     |

|                | Indice di vecchiaia | Indice di dipend. | Indice di ricambio | Età media    | Famiglie     | Famiglie unipers. | Stranieri  | % stranieri su tot. pop. zona | % stranieri su tot. pop. Comune |
|----------------|---------------------|-------------------|--------------------|--------------|--------------|-------------------|------------|-------------------------------|---------------------------------|
| Campedello     | 151,9               | 56,3              | 147,3              | 43,41        | 921          | 345               | 236        | 11,4                          | 0,2                             |
| Monte Berico   | 264,2               | 61,6              | 169,2              | 48,22        | 412          | 165               | 93         | 8,9                           | 0,1                             |
| Riviera Berica | 140,1               | 53,0              | 167,2              | 42,50        | 1.953        | 599               | 481        | 10,4                          | 0,4                             |
| <b>Totale</b>  | <b>156,0</b>        | <b>55,0</b>       | <b>161,8</b>       | <b>43,51</b> | <b>3.286</b> | <b>1.109</b>      | <b>810</b> | <b>10,5</b>                   | <b>0,7</b>                      |

| Classi età    | Campedello   | Monte Berico | Riviera Berica | Totale       |
|---------------|--------------|--------------|----------------|--------------|
| 0-4           | 95           | 31           | 217            | 343          |
| 5-9           | 106          | 32           | 222            | 360          |
| 9-14          | 94           | 46           | 231            | 371          |
| 15-19         | 91           | 39           | 195            | 325          |
| 20-24         | 79           | 60           | 203            | 342          |
| 25-29         | 112          | 45           | 248            | 405          |
| 30-34         | 161          | 54           | 393            | 608          |
| 35-39         | 161          | 60           | 425            | 646          |
| 40-44         | 187          | 70           | 418            | 675          |
| 45-49         | 152          | 81           | 299            | 532          |
| 50-54         | 107          | 86           | 252            | 445          |
| 55-59         | 135          | 83           | 279            | 497          |
| 60-64         | 134          | 66           | 326            | 526          |
| 65-69         | 144          | 65           | 334            | 543          |
| 70-74         | 103          | 49           | 228            | 380          |
| 75-79         | 82           | 62           | 178            | 322          |
| 80-84         | 65           | 64           | 133            | 262          |
| 85-89         | 33           | 28           | 48             | 109          |
| 90-94         | 16           | 14           | 15             | 45           |
| 95-99         | 4            | 6            | 3              | 13           |
| 100 - w       | 1            | 0            | 0              | 1            |
| <b>totale</b> | <b>2.062</b> | <b>1.041</b> | <b>4.647</b>   | <b>7.750</b> |

**CIRCOSCRIZIONE 3**

E' la circoscrizione con la maggiore superficie, occupa la zona est della città ed è compresa tra il corso del fiume Bacchiglione e la linea ferroviaria direzione Treviso

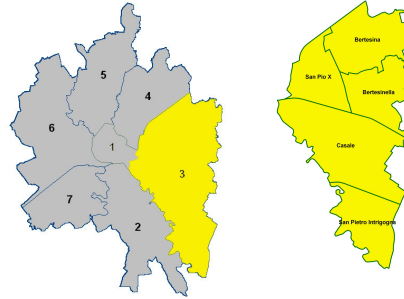

|                      | Maschi        | Femmine       | Totale        | Superficie (kmq) | Densità (ab/kmq) |
|----------------------|---------------|---------------|---------------|------------------|------------------|
| San Pio X            | 5.395         | 5.606         | 11.001        | 3,10             | 3.548,7          |
| Bertesina            | 580           | 591           | 1.171         | 4,44             | 263,7            |
| Bertesinella         | 2.741         | 2.831         | 5.572         | 3,40             | 1.638,8          |
| Casale               | 1.379         | 1.406         | 2.785         | 7,64             | 364,5            |
| S. Pietro Intrigogna | 165           | 177           | 342           | 3,66             | 93,4             |
| <b>Totale</b>        | <b>10.260</b> | <b>10.611</b> | <b>20.871</b> | <b>22,24</b>     | <b>938,4</b>     |

|                      | Indice di vecchiaia | Indice di dipend. | Indice di ricambio | Età media    | Famiglie     | Famiglie unipers. | Stranieri    | % stranieri su tot. pop. zona | % stranieri su tot. pop. Comune |
|----------------------|---------------------|-------------------|--------------------|--------------|--------------|-------------------|--------------|-------------------------------|---------------------------------|
| San Pio X            | 151,4               | 50,9              | 137,1              | 43,02        | 4.766        | 1.584             | 1.798        | 16,3                          | 1,6                             |
| Bertesina            | 122,8               | 56,1              | 124,6              | 41,45        | 441          | 101               | 42           | 3,6                           | 0,0                             |
| Bertesinella         | 130,6               | 48,6              | 135,4              | 41,85        | 2.353        | 745               | 519          | 9,3                           | 0,5                             |
| Casale               | 130,1               | 44,9              | 110,7              | 41,91        | 1.169        | 372               | 209          | 7,5                           | 0,2                             |
| S. Pietro Intrigogna | 108,8               | 53,4              | 216,7              | 42,11        | 130          | 29                | 7            | 2,0                           | 0,0                             |
| <b>Totale</b>        | <b>140,2</b>        | <b>49,8</b>       | <b>133,0</b>       | <b>42,45</b> | <b>8.859</b> | <b>2.831</b>      | <b>2.575</b> | <b>12,3</b>                   | <b>2,3</b>                      |

| Classi età    | San Pio X     | Bertesina    | Bertesinella | Casale       | S. Pietro Intrigogna | Totale        |
|---------------|---------------|--------------|--------------|--------------|----------------------|---------------|
| 0-4           | 519           | 73           | 280          | 124          | 21                   | 1.017         |
| 5-9           | 484           | 68           | 247          | 125          | 21                   | 945           |
| 9-14          | 473           | 48           | 263          | 126          | 15                   | 925           |
| 15-19         | 553           | 61           | 257          | 150          | 12                   | 1.033         |
| 20-24         | 537           | 47           | 285          | 126          | 15                   | 1.010         |
| 25-29         | 581           | 61           | 338          | 189          | 17                   | 1.186         |
| 30-34         | 826           | 88           | 457          | 213          | 32                   | 1.616         |
| 35-39         | 936           | 99           | 473          | 238          | 18                   | 1.764         |
| 40-44         | 898           | 101          | 512          | 215          | 33                   | 1.759         |
| 45-49         | 779           | 77           | 381          | 223          | 22                   | 1.482         |
| 50-54         | 730           | 69           | 357          | 209          | 27                   | 1.392         |
| 55-59         | 692           | 71           | 342          | 193          | 21                   | 1.319         |
| 60-64         | 758           | 76           | 348          | 166          | 26                   | 1.374         |
| 65-69         | 734           | 85           | 337          | 148          | 15                   | 1.319         |
| 70-74         | 541           | 66           | 259          | 113          | 17                   | 996           |
| 75-79         | 406           | 40           | 196          | 105          | 12                   | 759           |
| 80-84         | 305           | 31           | 139          | 75           | 10                   | 560           |
| 85-89         | 173           | 7            | 61           | 37           | 5                    | 283           |
| 90-94         | 59            | 2            | 35           | 7            | 2                    | 105           |
| 95-99         | 17            | 1            | 4            | 3            | 1                    | 26            |
| 100 - w       | 0             | 0            | 1            | 0            | 0                    | 1             |
| <b>totale</b> | <b>11.001</b> | <b>1.171</b> | <b>5.572</b> | <b>2.785</b> | <b>342</b>           | <b>20.871</b> |

## 6. Le circoscrizioni

### CIRCOSCRIZIONE 4

Nella parte nord-est del Comune, tra la linea ferroviaria direzione Treviso e il corso del fiume Astichello

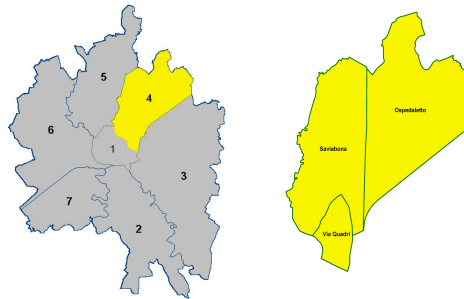

|                       | Maschi       | Femmine      | Totale        | Superficie (kmq) | Densità (ab/kmq) |
|-----------------------|--------------|--------------|---------------|------------------|------------------|
| Via Quadri            | 2.707        | 3.309        | 6.016         | 0,72             | 8.355,6          |
| Saviabona             | 4.241        | 4.616        | 8.857         | 3,63             | 2.439,9          |
| Anconetta-Ospedaletto | 1.625        | 1.756        | 3.381         | 4,69             | 720,9            |
| <b>Totale</b>         | <b>8.573</b> | <b>9.681</b> | <b>18.254</b> | <b>9,04</b>      | <b>2.019,2</b>   |

|                       | Indice di vecchiaia | Indice di dipend. | Indice di ricambio | Età media    | Famiglie     | Famiglie unipers. | Stranieri    | % stranieri su tot. pop. zona | % stranieri su tot. pop. Comune |
|-----------------------|---------------------|-------------------|--------------------|--------------|--------------|-------------------|--------------|-------------------------------|---------------------------------|
| Via Quadri            | 251,5               | 66,6              | 148,1              | 47,84        | 2.631        | 991               | 711          | 11,8                          | 0,6                             |
| Saviabona             | 153,3               | 53,8              | 135,0              | 43,50        | 3.909        | 1.445             | 1.198        | 13,5                          | 1,0                             |
| Anconetta-Ospedaletto | 126,8               | 51,5              | 141,7              | 42,01        | 1.441        | 447               | 224          | 6,6                           | 0,2                             |
| <b>Totale</b>         | <b>175,5</b>        | <b>57,4</b>       | <b>140,4</b>       | <b>44,65</b> | <b>7.981</b> | <b>2.883</b>      | <b>2.133</b> | <b>11,7</b>                   | <b>1,9</b>                      |

| Classi età    | Via Quadri   | Saviabona    | Anconetta-Ospedaletto | Totale        |
|---------------|--------------|--------------|-----------------------|---------------|
| 0-4           | 218          | 440          | 194                   | 852           |
| 5-9           | 223          | 382          | 172                   | 777           |
| 9-14          | 243          | 402          | 141                   | 786           |
| 15-19         | 264          | 411          | 144                   | 819           |
| 20-24         | 260          | 375          | 131                   | 766           |
| 25-29         | 267          | 455          | 178                   | 900           |
| 30-34         | 344          | 639          | 260                   | 1.243         |
| 35-39         | 414          | 788          | 332                   | 1.534         |
| 40-44         | 438          | 779          | 312                   | 1.529         |
| 45-49         | 423          | 660          | 263                   | 1.346         |
| 50-54         | 420          | 537          | 211                   | 1.168         |
| 55-59         | 391          | 558          | 196                   | 1.145         |
| 60-64         | 391          | 555          | 204                   | 1.150         |
| 65-69         | 405          | 519          | 182                   | 1.106         |
| 70-74         | 342          | 423          | 185                   | 950           |
| 75-79         | 322          | 394          | 135                   | 851           |
| 80-84         | 302          | 257          | 83                    | 642           |
| 85-89         | 203          | 173          | 41                    | 417           |
| 90-94         | 104          | 77           | 14                    | 195           |
| 95-99         | 40           | 28           | 3                     | 71            |
| 100 - w       | 2            | 5            | 0                     | 7             |
| <b>totale</b> | <b>6.016</b> | <b>8.857</b> | <b>3.381</b>          | <b>18.254</b> |

**CIRCOSCRIZIONE 5**

Nella parte nord del Comune, delimitata dai due fiumi Astichello e Bacchiglione

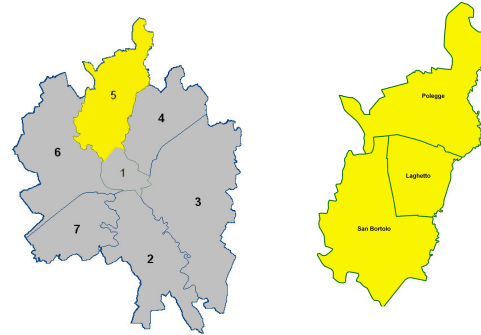

|                      | <i>Maschi</i> | <i>Femmine</i> | <i>Totale</i> | <i>Superficie (kmq)</i> | <i>Densità (ab/kmq)</i> |
|----------------------|---------------|----------------|---------------|-------------------------|-------------------------|
| <i>San Bortolo</i>   | 5.008         | 5.638          | 10.646        | 4,68                    | 2.274,8                 |
| <i>Laghetto</i>      | 1.288         | 1.388          | 2.676         | 1,86                    | 1.438,7                 |
| <i>Polegge</i>       | 1.087         | 1.062          | 2.149         | 4,15                    | 517,8                   |
| <b><i>Totale</i></b> | <b>7.383</b>  | <b>8.088</b>   | <b>15.471</b> | <b>10,69</b>            | <b>1.447,2</b>          |

|                      | <i>Indice di vecchiaia</i> | <i>Indice di dipend.</i> | <i>Indice di ricambio</i> | <i>Età media</i> | <i>Famiglie</i> | <i>Famiglie unipers.</i> | <i>Stranieri</i> | <i>% stranieri su tot. pop. zona</i> | <i>% stranieri su tot. pop. Comune</i> |
|----------------------|----------------------------|--------------------------|---------------------------|------------------|-----------------|--------------------------|------------------|--------------------------------------|--|
| <i>San Bortolo</i>   | 169,5                      | 57,1                     | 130,9                     | 44,20            | 4.965           | 1.985                    | 1.352            | 12,7                                 | 1,2                                    |
| <i>Laghetto</i>      | 192,7                      | 76,8                     | 229,3                     | 45,84            | 1.099           | 306                      | 164              | 6,1                                  | 0,1                                    |
| <i>Polegge</i>       | 114,3                      | 45,6                     | 99,1                      | 40,56            | 957             | 365                      | 247              | 11,5                                 | 0,2                                    |
| <b><i>Totale</i></b> | <b>165,7</b>               | <b>58,4</b>              | <b>139,5</b>              | <b>43,98</b>     | <b>7.021</b>    | <b>2.656</b>             | <b>1.763</b>     | <b>11,4</b>                          | <b>1,5</b>                             |

| <i>Classi età</i>    | <i>San Bortolo</i> | <i>Laghetto</i> | <i>Polegge</i> | <i>Totale</i> |
|----------------------|--------------------|-----------------|----------------|---------------|
| <i>0-4</i>           | 496                | 112             | 125            | 733           |
| <i>5-9</i>           | 483                | 167             | 91             | 741           |
| <i>9-14</i>          | 457                | 118             | 98             | 673           |
| <i>15-19</i>         | 463                | 92              | 106            | 661           |
| <i>20-24</i>         | 453                | 92              | 99             | 644           |
| <i>25-29</i>         | 494                | 100             | 138            | 732           |
| <i>30-34</i>         | 766                | 145             | 192            | 1.103         |
| <i>35-39</i>         | 927                | 205             | 216            | 1.348         |
| <i>40-44</i>         | 950                | 258             | 216            | 1.424         |
| <i>45-49</i>         | 833                | 167             | 156            | 1.156         |
| <i>50-54</i>         | 698                | 104             | 134            | 936           |
| <i>55-59</i>         | 586                | 140             | 114            | 840           |
| <i>60-64</i>         | 606                | 211             | 105            | 922           |
| <i>65-69</i>         | 601                | 269             | 90             | 960           |
| <i>70-74</i>         | 566                | 205             | 94             | 865           |
| <i>75-79</i>         | 534                | 156             | 82             | 772           |
| <i>80-84</i>         | 386                | 76              | 57             | 519           |
| <i>85-89</i>         | 251                | 42              | 28             | 321           |
| <i>90-94</i>         | 73                 | 15              | 5              | 93            |
| <i>95-99</i>         | 19                 | 2               | 3              | 24            |
| <i>100 - w</i>       | 4                  | 0               | 0              | 4             |
| <b><i>totale</i></b> | <b>10.646</b>      | <b>2.676</b>    | <b>2.149</b>   | <b>15.471</b> |

## 6. Le circoscrizioni

### CIRCOSCRIZIONE 6

Ad ovest del Comune, è quella che presenta maggior numero di abitanti ed è delimitata dal corso del fiume Bacchiglione e dalla linea ferroviaria Milano-Venezia.

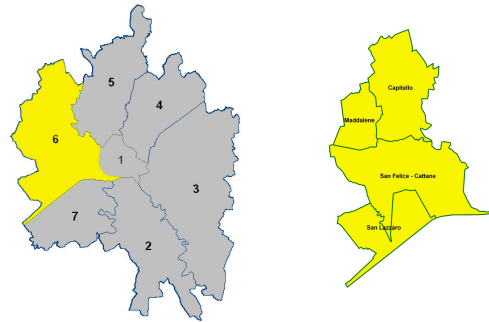

|                    | Maschi        | Femmine       | Totale        | Superficie (kmq) | Densità (ab/kmq) |
|--------------------|---------------|---------------|---------------|------------------|------------------|
| San Felice-Cattane | 9.525         | 10.267        | 19.792        | 6,02             | 3.287,7          |
| San Lazzaro        | 3.510         | 3.528         | 7.038         | 2,79             | 2.522,6          |
| Maddalene          | 94            | 109           | 203           | 1,69             | 120,1            |
| Capitello          | 1.326         | 1.337         | 2.663         | 4,22             | 631,0            |
| <b>Totale</b>      | <b>14.455</b> | <b>15.241</b> | <b>29.696</b> | <b>14,72</b>     | <b>2.017,4</b>   |

|                    | Indice di vecchiaia | Indice di dipend. | Indice di ricambio | Età media    | Famiglie      | Famiglie unipers. | Stranieri    | % stranieri su tot. pop. zona | % stranieri su tot. pop. Comune |
|--------------------|---------------------|-------------------|--------------------|--------------|---------------|-------------------|--------------|-------------------------------|---------------------------------|
| San Felice-Cattane | 150,7               | 53,8              | 130,5              | 43,22        | 9.121         | 3.631             | 3.220        | 16,3                          | 2,8                             |
| San Lazzaro        | 132,8               | 52,2              | 100,3              | 41,71        | 3.137         | 1.129             | 1.311        | 18,6                          | 1,1                             |
| Maddalene          | 141,4               | 52,6              | 155,6              | 43,16        | 81            | 23                | 5            | 2,5                           | 0,0                             |
| Capitello          | 116,0               | 51,7              | 152,6              | 41,57        | 1.078         | 308               | 201          | 7,5                           | 0,2                             |
| <b>Totale</b>      | <b>142,8</b>        | <b>53,2</b>       | <b>125,1</b>       | <b>42,71</b> | <b>13.417</b> | <b>5.091</b>      | <b>4.737</b> | <b>16,0</b>                   | <b>4,2</b>                      |

| Classi età    | San Felice-Cattane | San Lazzaro  | Maddalene  | Capitello    | Totale        |
|---------------|--------------------|--------------|------------|--------------|---------------|
| 0-4           | 999                | 380          | 10         | 141          | 1.530         |
| 5-9           | 890                | 335          | 7          | 133          | 1.365         |
| 9-14          | 874                | 322          | 12         | 146          | 1.354         |
| 15-19         | 875                | 330          | 9          | 114          | 1.328         |
| 20-24         | 851                | 317          | 9          | 111          | 1.288         |
| 25-29         | 1.055              | 362          | 7          | 161          | 1.585         |
| 30-34         | 1.454              | 497          | 14         | 196          | 2.161         |
| 35-39         | 1.761              | 703          | 16         | 231          | 2.711         |
| 40-44         | 1.809              | 722          | 30         | 250          | 2.811         |
| 45-49         | 1.459              | 609          | 11         | 176          | 2.255         |
| 50-54         | 1.263              | 403          | 11         | 189          | 1.866         |
| 55-59         | 1.196              | 350          | 12         | 154          | 1.712         |
| 60-64         | 1.142              | 331          | 14         | 174          | 1.661         |
| 65-69         | 1.105              | 424          | 12         | 164          | 1.705         |
| 70-74         | 965                | 348          | 14         | 123          | 1.450         |
| 75-79         | 886                | 310          | 5          | 95           | 1.296         |
| 80-84         | 722                | 199          | 5          | 64           | 990           |
| 85-89         | 365                | 73           | 1          | 30           | 469           |
| 90-94         | 87                 | 14           | 0          | 7            | 108           |
| 95-99         | 31                 | 9            | 4          | 4            | 48            |
| 100 - w       | 3                  | 0            | 0          | 0            | 3             |
| <b>totale</b> | <b>19.792</b>      | <b>7.038</b> | <b>203</b> | <b>2.663</b> | <b>29.696</b> |

**CIRCOSCRIZIONE 7**

Tra la linea ferroviaria Milano-Venezia e i Colli Berici, comprende la zona industriale nella zona sud-ovest del Comune

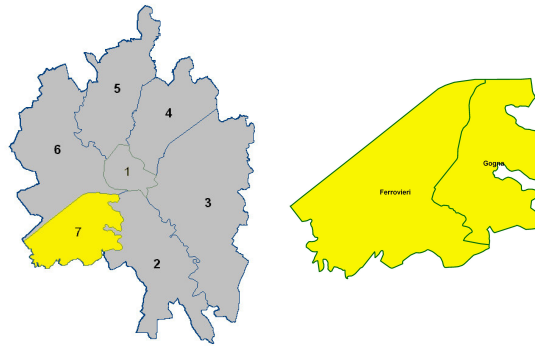

|               | Maschi       | Femmine      | Totale       | Superficie (kmq) | Densità (ab/kmq) |
|---------------|--------------|--------------|--------------|------------------|------------------|
| Gogna         | 599          | 664          | 1.263        | 2,88             | 438,5            |
| Ferrovieri    | 2.554        | 2.767        | 5.321        | 5,22             | 1.019,3          |
| <b>Totale</b> | <b>3.153</b> | <b>3.431</b> | <b>6.584</b> | <b>8,1</b>       | <b>812,8</b>     |

|               | Indice di vecchiaia | Indice di dipend. | Indice di ricambio | Età media    | Famiglie     | Famiglie unipers. | Stranieri  | % stranieri su tot. pop. zona | % stranieri su tot. pop. Comune |
|---------------|---------------------|-------------------|--------------------|--------------|--------------|-------------------|------------|-------------------------------|---------------------------------|
| Gogna         | 204,7               | 45,2              | 152,5              | 44,50        | 566          | 221               | 149        | 11,8                          | 0,1                             |
| Ferrovieri    | 138,7               | 52,8              | 123,2              | 42,70        | 2.409        | 899               | 748        | 14,1                          | 0,7                             |
| <b>Totale</b> | <b>148,2</b>        | <b>51,3</b>       | <b>129,0</b>       | <b>43,04</b> | <b>2.975</b> | <b>1.120</b>      | <b>897</b> | <b>13,6</b>                   | <b>0,8</b>                      |

| Classi età    | Gogna        | Ferrovieri   | Totale       |
|---------------|--------------|--------------|--------------|
| 0-4           | 38           | 236          | 274          |
| 5-9           | 44           | 256          | 300          |
| 9-14          | 47           | 278          | 325          |
| 15-19         | 59           | 241          | 300          |
| 20-24         | 68           | 224          | 292          |
| 25-29         | 76           | 282          | 358          |
| 30-34         | 93           | 382          | 475          |
| 35-39         | 112          | 481          | 593          |
| 40-44         | 98           | 495          | 593          |
| 45-49         | 93           | 418          | 511          |
| 50-54         | 85           | 338          | 423          |
| 55-59         | 96           | 325          | 421          |
| 60-64         | 90           | 297          | 387          |
| 65-69         | 84           | 295          | 379          |
| 70-74         | 60           | 255          | 315          |
| 75-79         | 48           | 236          | 284          |
| 80-84         | 43           | 168          | 211          |
| 85-89         | 24           | 84           | 108          |
| 90-94         | 5            | 25           | 30           |
| 95-99         | 0            | 5            | 5            |
| 100 - w       | 0            | 0            | 0            |
| <b>totale</b> | <b>1.263</b> | <b>5.321</b> | <b>6.584</b> |

## CIRCOSCRIZIONE 1

E' la zona centrale della Città, delimitata dalle mura storiche; comprende inoltre la zona di C.so Padova, Via dello Stadio, Borgo Berga

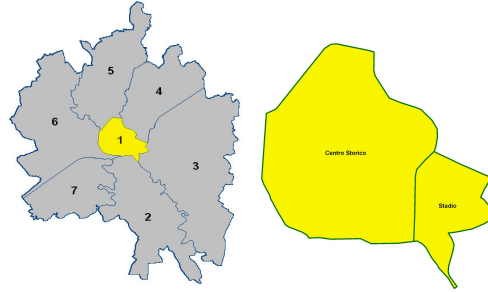

| Zone           | Maschi       | Femmine      | Totale        | Superficie (kmq) | Densità (ab/kmq) |
|----------------|--------------|--------------|---------------|------------------|------------------|
| Centro Storico | 5.413        | 7.053        | 12.466        | 2,27             | 5.491,6          |
| Stadio         | 1.354        | 1.641        | 2.995         | 0,54             | 5.546,3          |
| <b>Totale</b>  | <b>6.767</b> | <b>8.694</b> | <b>15.461</b> | <b>2,81</b>      | <b>5.502,1</b>   |

| Zone           | Indice di vecchiaia | Indice di dipend. | Indice di ricambio | Età media    | Famiglie     | Famiglie unipers. | Stranieri    | % stranieri su tot. pop. zona | % stranieri su tot. pop. Comune |
|----------------|---------------------|-------------------|--------------------|--------------|--------------|-------------------|--------------|-------------------------------|---------------------------------|
| Centro Storico | 225,2               | 61,4              | 163,4              | 46,90        | 6.122        | 3.154             | 1.682        | 13,5                          | 1,5                             |
| Stadio         | 186,8               | 58,9              | 131,0              | 45,12        | 1.494        | 684               | 539          | 18,0                          | 0,5                             |
| <b>Totale</b>  | <b>217,1</b>        | <b>60,9</b>       | <b>156,2</b>       | <b>46,56</b> | <b>7.616</b> | <b>3.838</b>      | <b>2.221</b> | <b>14,4</b>                   | <b>1,9</b>                      |

| Classi età    | Centro Storico | Stadio       | Totale        |
|---------------|----------------|--------------|---------------|
| 0-4           | 520            | 120          | 640           |
| 5-9           | 470            | 140          | 610           |
| 9-14          | 468            | 127          | 595           |
| 15-19         | 451            | 129          | 580           |
| 20-24         | 429            | 128          | 557           |
| 25-29         | 634            | 158          | 792           |
| 30-34         | 933            | 200          | 1.133         |
| 35-39         | 954            | 258          | 1.212         |
| 40-44         | 1.003          | 252          | 1.255         |
| 45-49         | 1.017          | 219          | 1.236         |
| 50-54         | 846            | 193          | 1.039         |
| 55-59         | 721            | 179          | 900           |
| 60-64         | 737            | 169          | 906           |
| 65-69         | 690            | 172          | 862           |
| 70-74         | 603            | 125          | 728           |
| 75-79         | 657            | 144          | 801           |
| 80-84         | 634            | 145          | 779           |
| 85-89         | 423            | 97           | 520           |
| 90-94         | 188            | 34           | 222           |
| 95-99         | 82             | 6            | 88            |
| 100 - w       | 6              | 0            | 6             |
| <b>totale</b> | <b>12.466</b>  | <b>2.995</b> | <b>15.461</b> |



## CIRCOSCRIZIONE 2

Corrisponde alla zona sud e collinare della Città, segnata dal corso del fiume Bacchiglione e dai colli Berici

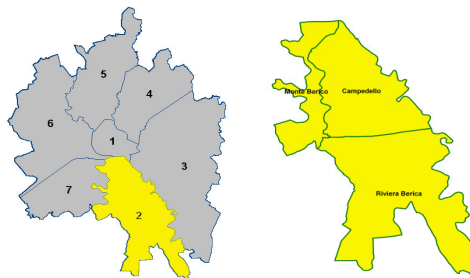

|                | Maschi       | Femmine      | Totale       | Superficie (kmq) | Densità (ab/kmq) |
|----------------|--------------|--------------|--------------|------------------|------------------|
| Campedello     | 1.033        | 1.029        | 2.062        | 4,19             | 492,1            |
| Monte Berico   | 464          | 577          | 1.041        | 1,90             | 547,9            |
| Riviera Berica | 2.265        | 2.382        | 4.647        | 6,81             | 682,4            |
| <b>Totale</b>  | <b>3.762</b> | <b>3.988</b> | <b>7.750</b> | <b>12,90</b>     | <b>600,8</b>     |

|                | Indice di vecchiaia | Indice di dipend. | Indice di ricambio | Età media    | Famiglie     | Famiglie unipers. | Stranieri  | % stranieri su tot. pop. zona | % stranieri su tot. pop. Comune |
|----------------|---------------------|-------------------|--------------------|--------------|--------------|-------------------|------------|-------------------------------|---------------------------------|
| Campedello     | 151,9               | 56,3              | 147,3              | 43,41        | 921          | 345               | 236        | 11,4                          | 0,2                             |
| Monte Berico   | 264,2               | 61,6              | 169,2              | 48,22        | 412          | 165               | 93         | 8,9                           | 0,1                             |
| Riviera Berica | 140,1               | 53,0              | 167,2              | 42,50        | 1.953        | 599               | 481        | 10,4                          | 0,4                             |
| <b>Totale</b>  | <b>156,0</b>        | <b>55,0</b>       | <b>161,8</b>       | <b>43,51</b> | <b>3.286</b> | <b>1.109</b>      | <b>810</b> | <b>10,5</b>                   | <b>0,7</b>                      |

| Classi età    | Campedello   | Monte Berico | Riviera Berica | Totale       |
|---------------|--------------|--------------|----------------|--------------|
| 0-4           | 95           | 31           | 217            | 343          |
| 5-9           | 106          | 32           | 222            | 360          |
| 9-14          | 94           | 46           | 231            | 371          |
| 15-19         | 91           | 39           | 195            | 325          |
| 20-24         | 79           | 60           | 203            | 342          |
| 25-29         | 112          | 45           | 248            | 405          |
| 30-34         | 161          | 54           | 393            | 608          |
| 35-39         | 161          | 60           | 425            | 646          |
| 40-44         | 187          | 70           | 418            | 675          |
| 45-49         | 152          | 81           | 299            | 532          |
| 50-54         | 107          | 86           | 252            | 445          |
| 55-59         | 135          | 83           | 279            | 497          |
| 60-64         | 134          | 66           | 326            | 526          |
| 65-69         | 144          | 65           | 334            | 543          |
| 70-74         | 103          | 49           | 228            | 380          |
| 75-79         | 82           | 62           | 178            | 322          |
| 80-84         | 65           | 64           | 133            | 262          |
| 85-89         | 33           | 28           | 48             | 109          |
| 90-94         | 16           | 14           | 15             | 45           |
| 95-99         | 4            | 6            | 3              | 13           |
| 100 - w       | 1            | 0            | 0              | 1            |
| <b>totale</b> | <b>2.062</b> | <b>1.041</b> | <b>4.647</b>   | <b>7.750</b> |

## CIRCOSCRIZIONE 4

Nella parte nord-est del Comune, tra la linea ferroviaria direzione Treviso e il corso del fiume Astichello

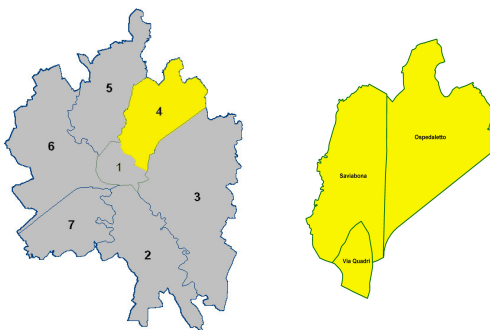

|                       | Maschi       | Femmine      | Totale        | Superficie (kmq) | Densità (ab/kmq) |
|-----------------------|--------------|--------------|---------------|------------------|------------------|
| Via Quadri            | 2.707        | 3.309        | 6.016         | 0,72             | 8.355,6          |
| Saviabona             | 4.241        | 4.616        | 8.857         | 3,63             | 2.439,9          |
| Anconetta-Ospedaletto | 1.625        | 1.756        | 3.381         | 4,69             | 720,9            |
| <b>Totale</b>         | <b>8.573</b> | <b>9.681</b> | <b>18.254</b> | <b>9,04</b>      | <b>2.019,2</b>   |

|                       | Indice di vecchiaia | Indice di dipend. | Indice di ricambio | Età media    | Famiglie     | Famiglie unipers. | Stranieri    | % stranieri su tot. pop. zona | % stranieri su tot. pop. Comune |
|-----------------------|---------------------|-------------------|--------------------|--------------|--------------|-------------------|--------------|-------------------------------|---------------------------------|
| Via Quadri            | 251,5               | 66,6              | 148,1              | 47,84        | 2.631        | 991               | 711          | 11,8                          | 0,6                             |
| Saviabona             | 153,3               | 53,8              | 135,0              | 43,50        | 3.909        | 1.445             | 1.198        | 13,5                          | 1,0                             |
| Anconetta-Ospedaletto | 126,8               | 51,5              | 141,7              | 42,01        | 1.441        | 447               | 224          | 6,6                           | 0,2                             |
| <b>Totale</b>         | <b>175,5</b>        | <b>57,4</b>       | <b>140,4</b>       | <b>44,65</b> | <b>7.981</b> | <b>2.883</b>      | <b>2.133</b> | <b>11,7</b>                   | <b>1,9</b>                      |

| Classi età    | Via Quadri   | Saviabona    | Anconetta-Ospedaletto | Totale        |
|---------------|--------------|--------------|-----------------------|---------------|
| 0-4           | 218          | 440          | 194                   | 852           |
| 5-9           | 223          | 382          | 172                   | 777           |
| 9-14          | 243          | 402          | 141                   | 786           |
| 15-19         | 264          | 411          | 144                   | 819           |
| 20-24         | 260          | 375          | 131                   | 766           |
| 25-29         | 267          | 455          | 178                   | 900           |
| 30-34         | 344          | 639          | 260                   | 1.243         |
| 35-39         | 414          | 788          | 332                   | 1.534         |
| 40-44         | 438          | 779          | 312                   | 1.529         |
| 45-49         | 423          | 660          | 263                   | 1.346         |
| 50-54         | 420          | 537          | 211                   | 1.168         |
| 55-59         | 391          | 558          | 196                   | 1.145         |
| 60-64         | 391          | 555          | 204                   | 1.150         |
| 65-69         | 405          | 519          | 182                   | 1.106         |
| 70-74         | 342          | 423          | 185                   | 950           |
| 75-79         | 322          | 394          | 135                   | 851           |
| 80-84         | 302          | 257          | 83                    | 642           |
| 85-89         | 203          | 173          | 41                    | 417           |
| 90-94         | 104          | 77           | 14                    | 195           |
| 95-99         | 40           | 28           | 3                     | 71            |
| 100 - w       | 2            | 5            | 0                     | 7             |
| <b>totale</b> | <b>6.016</b> | <b>8.857</b> | <b>3.381</b>          | <b>18.254</b> |

## CIRCOSCRIZIONE 5

Nella parte nord del Comune, delimitata dai due fiumi Astichello e Bacchiglione

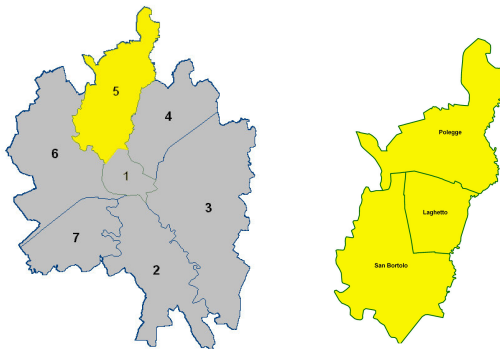

|               | Maschi       | Femmine      | Totale        | Superficie (kmq) | Densità (ab/kmq) |
|---------------|--------------|--------------|---------------|------------------|------------------|
| San Bortolo   | 5.008        | 5.638        | 10.646        | 4,68             | 2.274,8          |
| Laghetto      | 1.288        | 1.388        | 2.676         | 1,86             | 1.438,7          |
| Polegge       | 1.087        | 1.062        | 2.149         | 4,15             | 517,8            |
| <b>Totale</b> | <b>7.383</b> | <b>8.088</b> | <b>15.471</b> | <b>10,69</b>     | <b>1.447,2</b>   |

|               | Indice di vecchiaia | Indice di dipend. | Indice di ricambio | Età media    | Famiglie     | Famiglie unipers. | Stranieri    | % stranieri su tot. pop. zona | % stranieri su tot. pop. Comune |
|---------------|---------------------|-------------------|--------------------|--------------|--------------|-------------------|--------------|-------------------------------|---------------------------------|
| San Bortolo   | 169,5               | 57,1              | 130,9              | 44,20        | 4.965        | 1.985             | 1.352        | 12,7                          | 1,2                             |
| Laghetto      | 192,7               | 76,8              | 229,3              | 45,84        | 1.099        | 306               | 164          | 6,1                           | 0,1                             |
| Polegge       | 114,3               | 45,6              | 99,1               | 40,56        | 957          | 365               | 247          | 11,5                          | 0,2                             |
| <b>Totale</b> | <b>165,7</b>        | <b>58,4</b>       | <b>139,5</b>       | <b>43,98</b> | <b>7.021</b> | <b>2.656</b>      | <b>1.763</b> | <b>11,4</b>                   | <b>1,5</b>                      |

| Classi età    | San Bortolo   | Laghetto     | Polegge      | Totale        |
|---------------|---------------|--------------|--------------|---------------|
| 0-4           | 496           | 112          | 125          | 733           |
| 5-9           | 483           | 167          | 91           | 741           |
| 9-14          | 457           | 118          | 98           | 673           |
| 15-19         | 463           | 92           | 106          | 661           |
| 20-24         | 453           | 92           | 99           | 644           |
| 25-29         | 494           | 100          | 138          | 732           |
| 30-34         | 766           | 145          | 192          | 1.103         |
| 35-39         | 927           | 205          | 216          | 1.348         |
| 40-44         | 950           | 258          | 216          | 1.424         |
| 45-49         | 833           | 167          | 156          | 1.156         |
| 50-54         | 698           | 104          | 134          | 936           |
| 55-59         | 586           | 140          | 114          | 840           |
| 60-64         | 606           | 211          | 105          | 922           |
| 65-69         | 601           | 269          | 90           | 960           |
| 70-74         | 566           | 205          | 94           | 865           |
| 75-79         | 534           | 156          | 82           | 772           |
| 80-84         | 386           | 76           | 57           | 519           |
| 85-89         | 251           | 42           | 28           | 321           |
| 90-94         | 73            | 15           | 5            | 93            |
| 95-99         | 19            | 2            | 3            | 24            |
| 100 - w       | 4             | 0            | 0            | 4             |
| <b>totale</b> | <b>10.646</b> | <b>2.676</b> | <b>2.149</b> | <b>15.471</b> |

## CIRCOSCRIZIONE 6

Ad ovest del Comune, è quella che presenta maggior numero di abitanti ed è delimitata dal corso del fiume Bacchiglione e dalla linea ferroviaria Milano-Venezia.

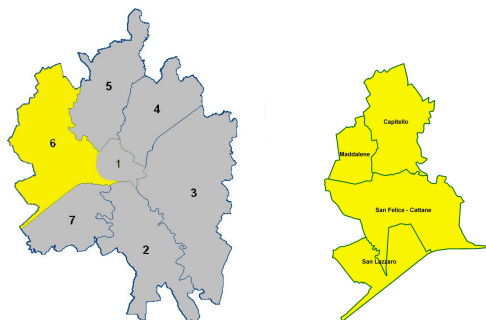

|                    | Maschi        | Femmine       | Totale        | Superficie (kmq) | Densità (ab/kmq) |
|--------------------|---------------|---------------|---------------|------------------|------------------|
| San Felice-Cattane | 9.525         | 10.267        | 19.792        | 6,02             | 3.287,7          |
| San Lazzaro        | 3.510         | 3.528         | 7.038         | 2,79             | 2.522,6          |
| Maddalene          | 94            | 109           | 203           | 1,69             | 120,1            |
| Capitelto          | 1.326         | 1.337         | 2.663         | 4,22             | 631,0            |
| <b>Totale</b>      | <b>14.455</b> | <b>15.241</b> | <b>29.696</b> | <b>14,72</b>     | <b>2.017,4</b>   |

|                    | Indice di vecchiaia | Indice di dipend. | Indice di ricambio | Età media    | Famiglie      | Famiglie unipers. | Stranieri    | % stranieri su tot. pop. zona | % stranieri su tot. pop. Comune |
|--------------------|---------------------|-------------------|--------------------|--------------|---------------|-------------------|--------------|-------------------------------|---------------------------------|
| San Felice-Cattane | 150,7               | 53,8              | 130,5              | 43,22        | 9.121         | 3.631             | 3.220        | 16,3                          | 2,8                             |
| San Lazzaro        | 132,8               | 52,2              | 100,3              | 41,71        | 3.137         | 1.129             | 1.311        | 18,6                          | 1,1                             |
| Maddalene          | 141,4               | 52,6              | 155,6              | 43,16        | 81            | 23                | 5            | 2,5                           | 0,0                             |
| Capitelto          | 116,0               | 51,7              | 152,6              | 41,57        | 1.078         | 308               | 201          | 7,5                           | 0,2                             |
| <b>Totale</b>      | <b>142,8</b>        | <b>53,2</b>       | <b>125,1</b>       | <b>42,71</b> | <b>13.417</b> | <b>5.091</b>      | <b>4.737</b> | <b>16,0</b>                   | <b>4,2</b>                      |

| Classi età    | San Felice-Cattane | San Lazzaro  | Maddalene  | Capitelto    | Totale        |
|---------------|--------------------|--------------|------------|--------------|---------------|
| 0-4           | 999                | 380          | 10         | 141          | 1.530         |
| 5-9           | 890                | 335          | 7          | 133          | 1.365         |
| 9-14          | 874                | 322          | 12         | 146          | 1.354         |
| 15-19         | 875                | 330          | 9          | 114          | 1.328         |
| 20-24         | 851                | 317          | 9          | 111          | 1.288         |
| 25-29         | 1.055              | 362          | 7          | 161          | 1.585         |
| 30-34         | 1.454              | 497          | 14         | 196          | 2.161         |
| 35-39         | 1.761              | 703          | 16         | 231          | 2.711         |
| 40-44         | 1.809              | 722          | 30         | 250          | 2.811         |
| 45-49         | 1.459              | 609          | 11         | 176          | 2.255         |
| 50-54         | 1.263              | 403          | 11         | 189          | 1.866         |
| 55-59         | 1.196              | 350          | 12         | 154          | 1.712         |
| 60-64         | 1.142              | 331          | 14         | 174          | 1.661         |
| 65-69         | 1.105              | 424          | 12         | 164          | 1.705         |
| 70-74         | 965                | 348          | 14         | 123          | 1.450         |
| 75-79         | 886                | 310          | 5          | 95           | 1.296         |
| 80-84         | 722                | 199          | 5          | 64           | 990           |
| 85-89         | 365                | 73           | 1          | 30           | 469           |
| 90-94         | 87                 | 14           | 0          | 7            | 108           |
| 95-99         | 31                 | 9            | 4          | 4            | 48            |
| 100 - w       | 3                  | 0            | 0          | 0            | 3             |
| <b>totale</b> | <b>19.792</b>      | <b>7.038</b> | <b>203</b> | <b>2.663</b> | <b>29.696</b> |

## CIRCOSCRIZIONE 7

Tra la linea ferroviaria Milano-Venezia e i Colli Berici, comprende la zona industriale nella zona sud-ovest del Comune

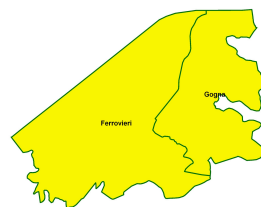
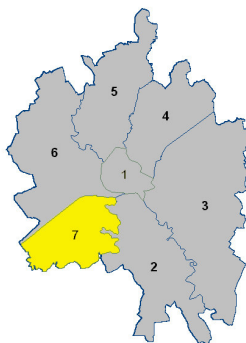

|               | Maschi       | Femmine      | Totale       | Superficie (kmq) | Densità (ab/kmq) |
|---------------|--------------|--------------|--------------|------------------|------------------|
| Gogna         | 599          | 664          | 1.263        | 2,88             | 438,5            |
| Ferrovieri    | 2.554        | 2.767        | 5.321        | 5,22             | 1.019,3          |
| <b>Totale</b> | <b>3.153</b> | <b>3.431</b> | <b>6.584</b> | <b>8,1</b>       | <b>812,8</b>     |

|               | Indice di vecchiaia | Indice di dipend. | Indice di ricambio | Età media    | Famiglie     | Famiglie unipers. | Stranieri  | % stranieri su tot. pop. zona | % stranieri su tot. pop. Comune |
|---------------|---------------------|-------------------|--------------------|--------------|--------------|-------------------|------------|-------------------------------|---------------------------------|
| Gogna         | 204,7               | 45,2              | 152,5              | 44,50        | 566          | 221               | 149        | 11,8                          | 0,1                             |
| Ferrovieri    | 138,7               | 52,8              | 123,2              | 42,70        | 2.409        | 899               | 748        | 14,1                          | 0,7                             |
| <b>Totale</b> | <b>148,2</b>        | <b>51,3</b>       | <b>129,0</b>       | <b>43,04</b> | <b>2.975</b> | <b>1.120</b>      | <b>897</b> | <b>13,6</b>                   | <b>0,8</b>                      |

| Classi età    | Gogna        | Ferrovieri   | Totale       |
|---------------|--------------|--------------|--------------|
| 0-4           | 38           | 236          | 274          |
| 5-9           | 44           | 256          | 300          |
| 9-14          | 47           | 278          | 325          |
| 15-19         | 59           | 241          | 300          |
| 20-24         | 68           | 224          | 292          |
| 25-29         | 76           | 282          | 358          |
| 30-34         | 93           | 382          | 475          |
| 35-39         | 112          | 481          | 593          |
| 40-44         | 98           | 495          | 593          |
| 45-49         | 93           | 418          | 511          |
| 50-54         | 85           | 338          | 423          |
| 55-59         | 96           | 325          | 421          |
| 60-64         | 90           | 297          | 387          |
| 65-69         | 84           | 295          | 379          |
| 70-74         | 60           | 255          | 315          |
| 75-79         | 48           | 236          | 284          |
| 80-84         | 43           | 168          | 211          |
| 85-89         | 24           | 84           | 108          |
| 90-94         | 5            | 25           | 30           |
| 95-99         | 0            | 5            | 5            |
| 100 - w       | 0            | 0            | 0            |
| <b>totale</b> | <b>1.263</b> | <b>5.321</b> | <b>6.584</b> |

7. Le mappe tematiche

**7. LE MAPPE TEMATICHE**

*7.1 La popolazione*

*7.2 Densità della popolazione*

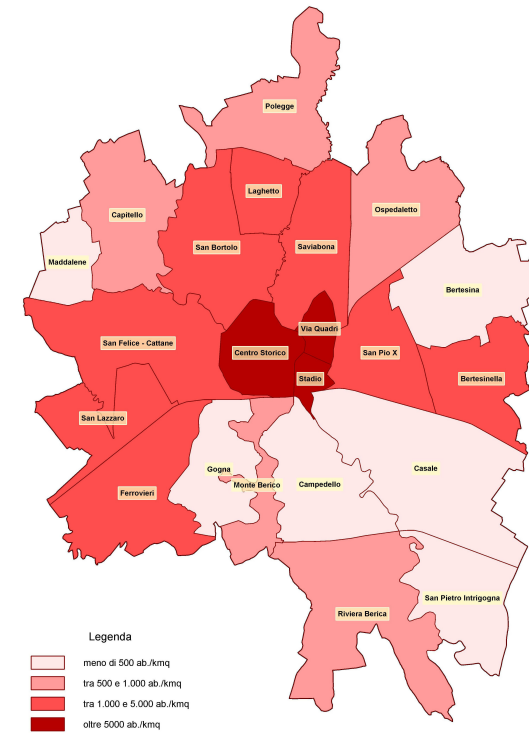
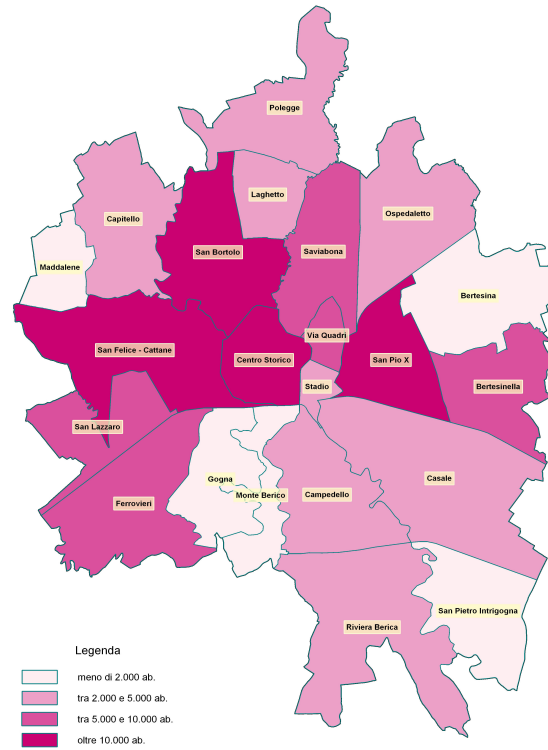

7.3 I giovani

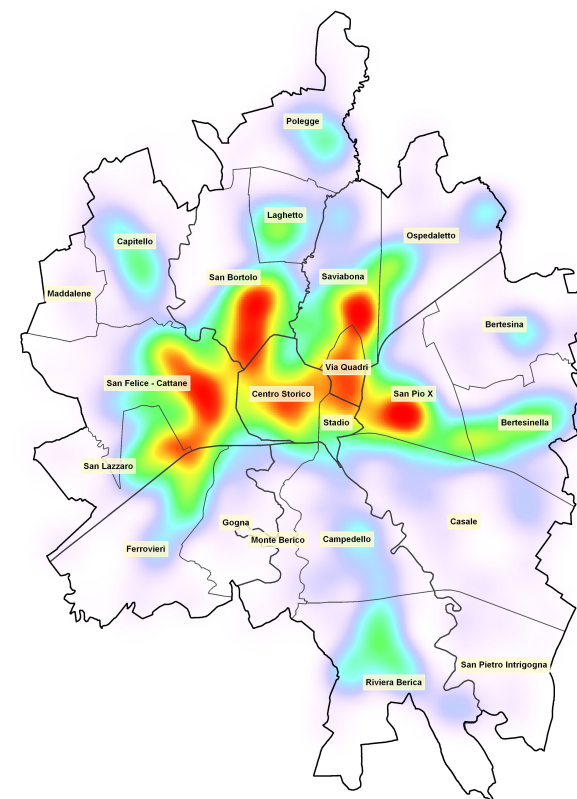
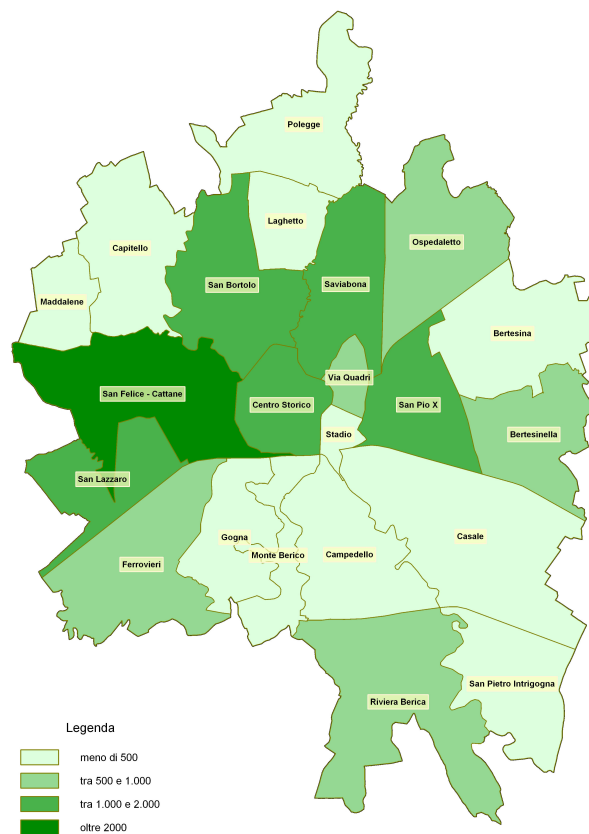

## 7. Le mappe tematiche

### 7.4 Gli anziani

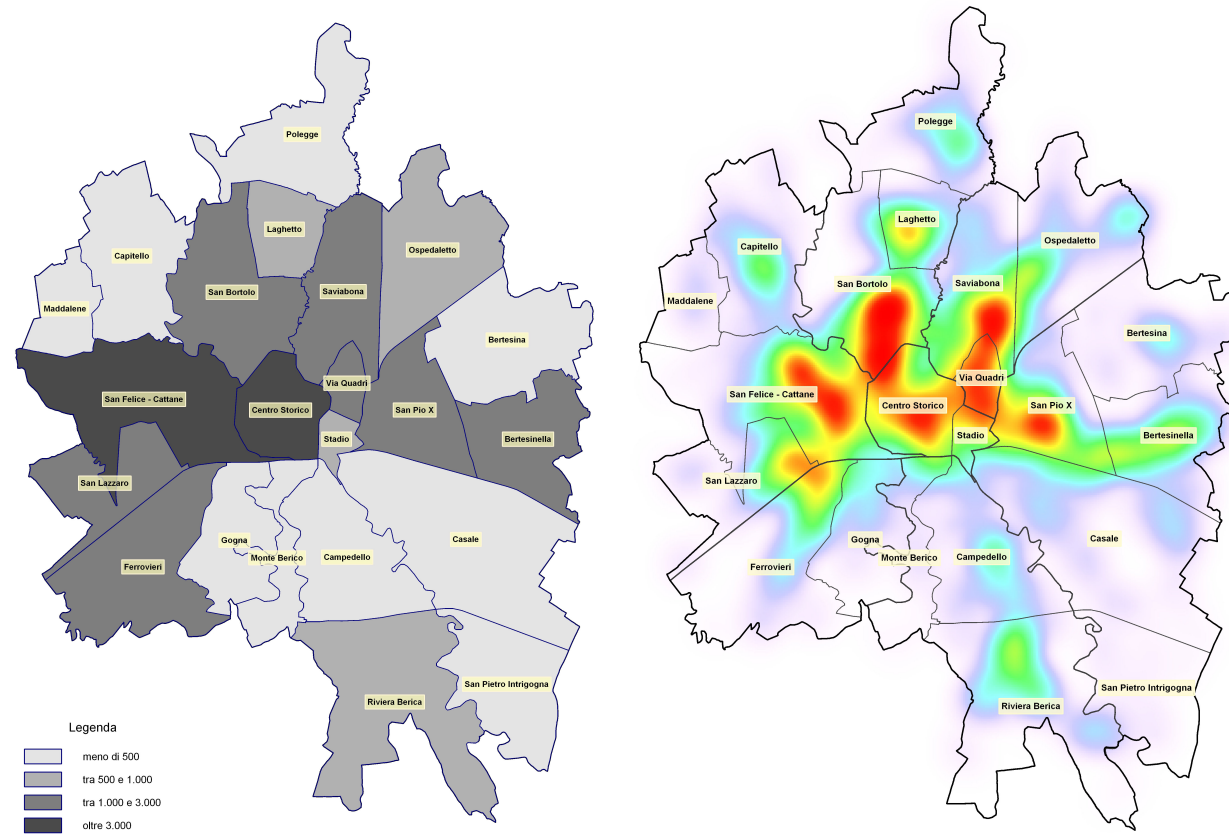



**7.5 I grandi anziani (>= 85 anni)**

**7.6 Età media**

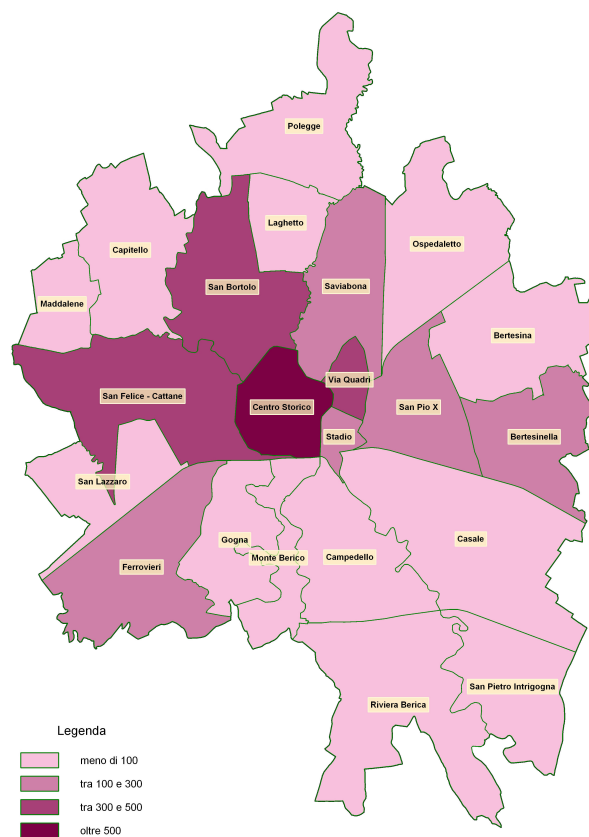

## 7. Le mappe tematiche

### 7.7 Le famiglie unipersonali

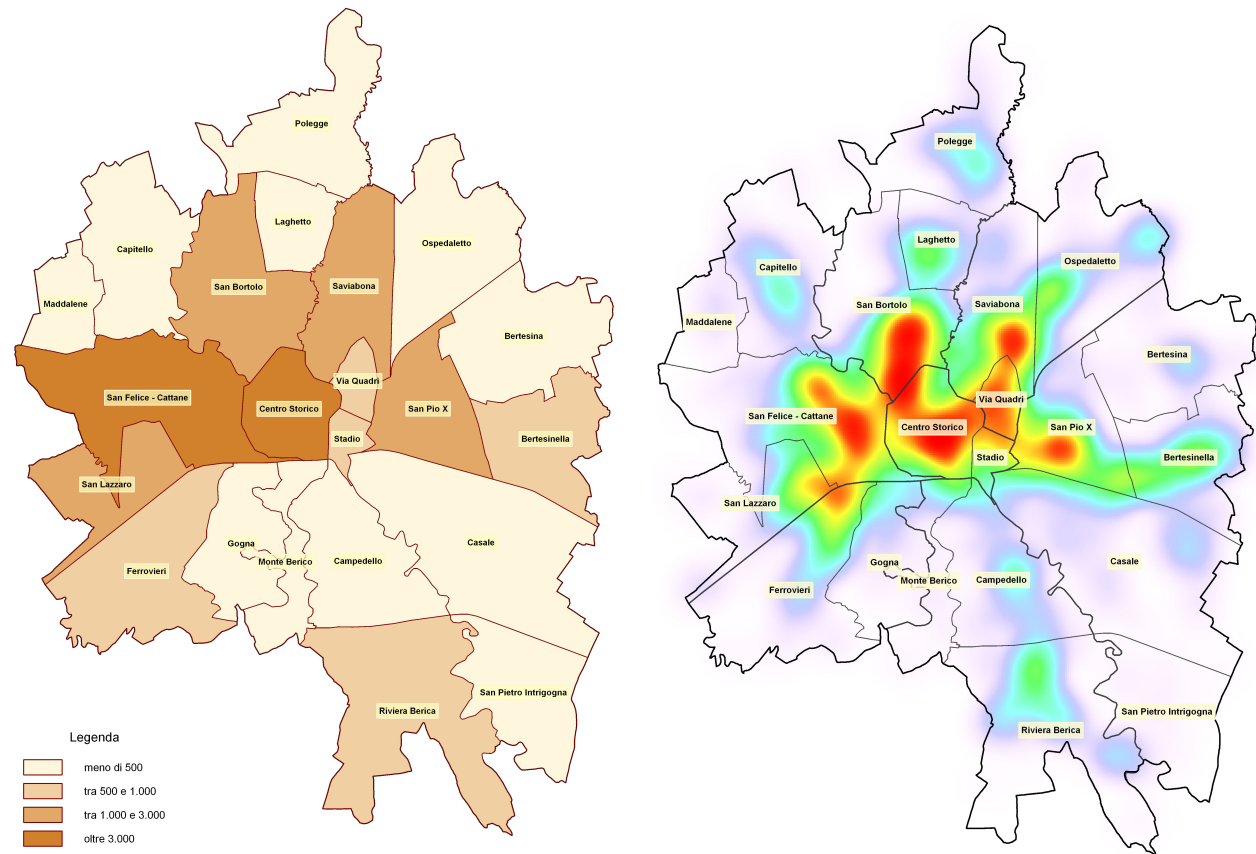

7.8 Gli stranieri

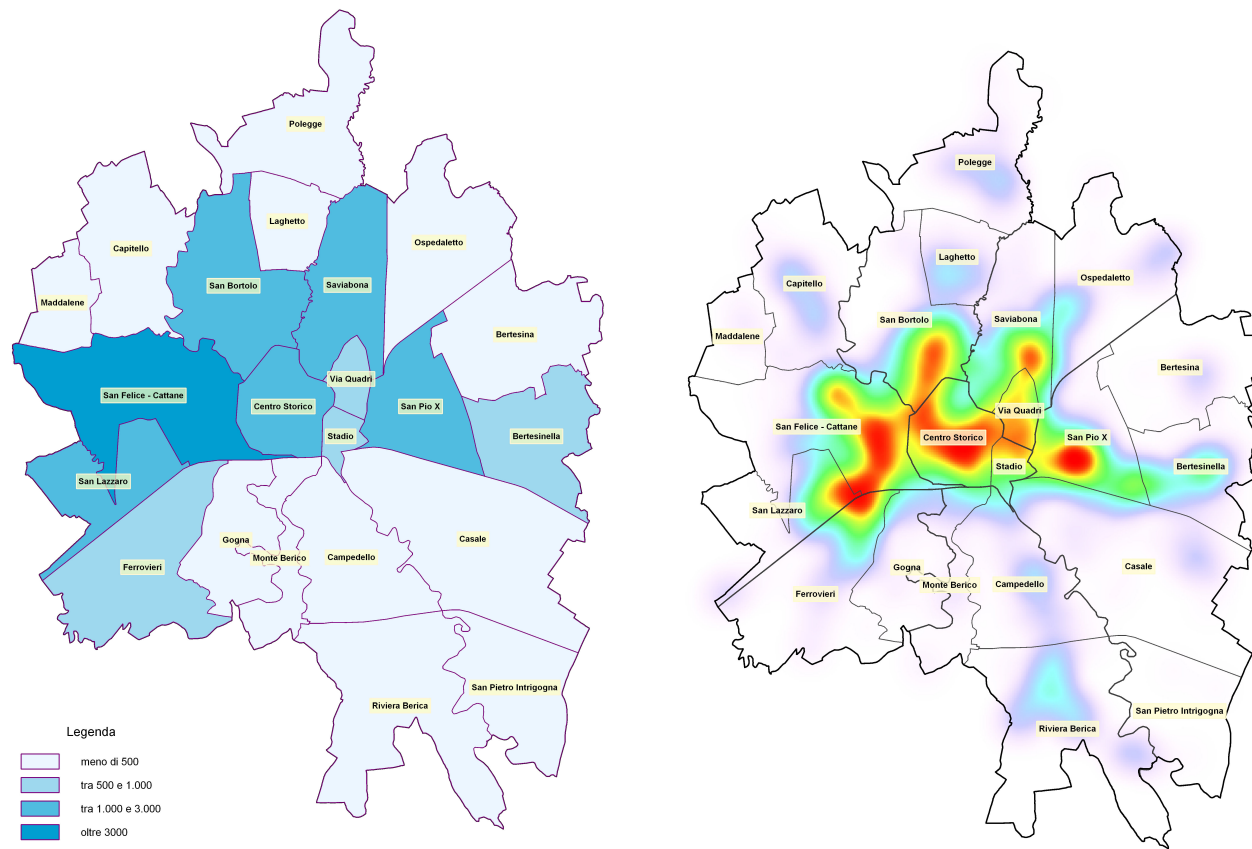

7. Le mappe tematiche

**7.9 Il rapporto di mascolinità**

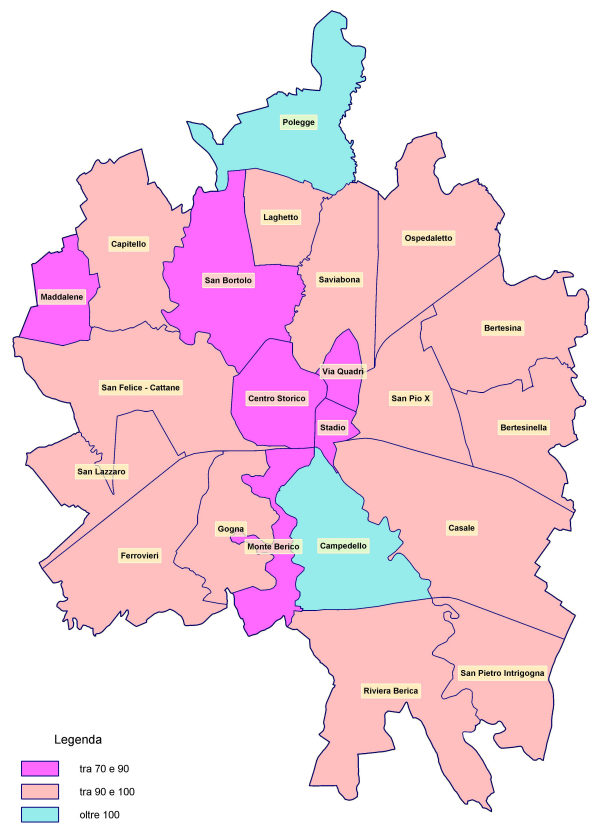

**7.10 Variazione della pop. rispetto l'anno precedente**

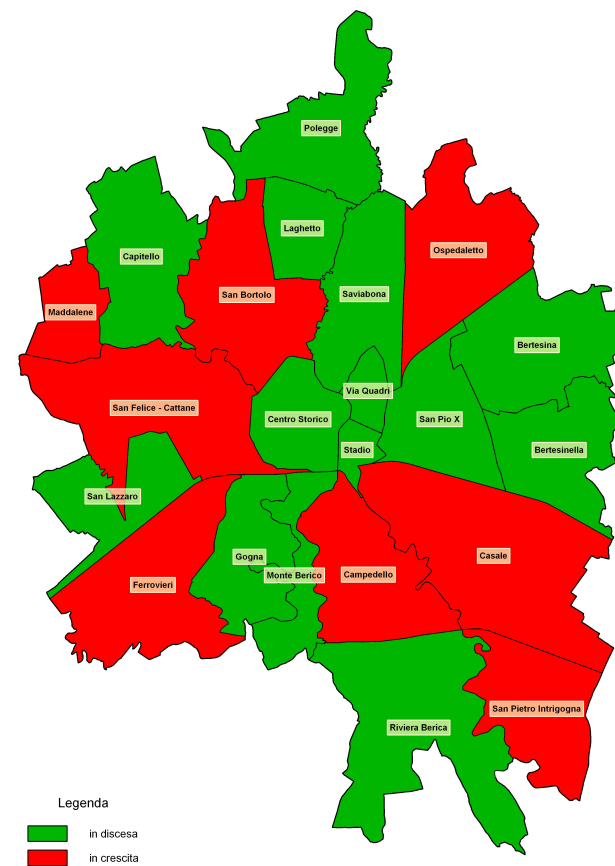

## Glossario

|                                      |  |
|--------------------------------------|--|
| <b>Anagrafe della popolazione</b>    | Il sistema di registrazione della popolazione residente. Viene continuamente aggiornata tramite iscrizioni per nascita da genitori residenti nel comune, cancellazioni per morte di residenti e iscrizioni/cancellazioni per trasferimento di residenza da/per altro comune o da/per l'estero. |
| <b>Bilancio della popolazione</b>    | Prospetto che riporta la popolazione all'inizio e alla fine di un periodo di riferimento contestualmente alle nascite, alle morti, alle iscrizioni e alle cancellazioni avvenute nello stesso periodo.   |
| <b>Cittadinanza</b>                  | Vincolo di appartenenza ad uno stato, richiesto e documentato per il godimento di diritti e l'assoggettamento a particolari oneri.   |
| <b>Cittadino straniero residente</b> | Persona con cittadinanza straniera o apolide iscritta in anagrafe.   |
| <b>Convivenza</b>                    | Insieme di persone che, senza essere legate da vincoli di matrimonio, parentela, affinità e simili, conducono vita in comune per motivi religiosi, di cura, di assistenza, militari, di pena o simili.   |
| <b>Età media</b>                     | Media delle età ponderata con l'ammontare della popolazione in ciascuna classe d'età.  |
| <b>Età media al matrimonio</b>       | Media delle età al matrimonio ponderata con i quozienti specifici di nuzialità per età della/o sposa/o.  |
| <b>Età media alla morte</b>          | Media delle età alla morte ponderata con i quozienti specifici di mortalità in ciascuna classe di età.   |
| <b>Età media al parto</b>            | Media delle età alla nascita di un figlio (di qualsiasi ordine) ponderata con i quozienti specifici di fecondità per età della madre; per il calcolo si considerano solamente le donne considerate convenzionalmente in età feconda (15-49 anni).  |
| <b>Famiglia</b>                      | Insieme delle persone legate da vincoli di matrimonio o parentela, affinità, adozione, tutela o affettivi, coabitanti ed aventi dimora abituale nello stesso comune.   |
| <b>Indice di dipendenza</b>          | Rapporto percentuale tra la popolazione in età non attiva (0-14 anni e 65 anni e più) e la popolazione in età 15-64 anni (potenzialmente attiva): indica il carico della popolazione non attiva su quella attiva.  |
| <b>Indice di ricambio</b>            | Rapporto percentuale tra la popolazione in età 60-64 anni e la popolazione in età 15-19 anni: rapporta quanti sono prossimi a lasciare il mondo del lavoro e quanti stanno invece per entrarci.  |

|  |  |
|--|--|
| <b>Indice di vecchiaia</b>                     | Rapporto percentuale tra la popolazione in età 65 anni e più e la popolazione in età 0-14 anni: indica quante persone anziane vivono nella popolazione ogni 100 giovani in età 0-14 anni.  |
| <b>Movimenti anagrafici della popolazione</b>  | Insieme delle registrazioni effettuate in anagrafe relative agli eventi di nascita, decesso, iscrizione e cancellazione.   |
| <b>Numero medio di componenti per famiglia</b> | Rapporto tra il numero di persone residenti e il numero di famiglie.   |
| <b>Popolazione presente</b>                    | E' costituita dalle persone presenti nel comune a una data considerata e aventi in esso dimora abituale, nonché dalle persone presenti nel comune alla stessa data, ma aventi dimora abituale in altro comune o all'estero.  |
| <b>Popolazione residente</b>                   | E' costituita dalle persone aventi dimora abituale nel comune, anche se alla data considerata sono assenti perché temporaneamente presenti in altro comune italiano o all'estero.  |
| <b>Prima cintura</b>                           | Fanno parte della prima cintura urbana i comuni che confinano con il comune di Vicenza. Essi sono: Arcugnano, Altavilla Vicentina, Creazzo, Monteviale, Costabissara, Caldogno, Dueville, Monticello Conte Otto, Bolzano Vicentino, Quinto Vicentino, Torri di Quartesolo e Longare. |
| <b>Rapporto di mascolinità</b>                 | Rapporto tra numero di maschi e numero di femmine moltiplicato 100.  |
| <b>Saldo migratorio</b>                        | Differenza tra le iscrizioni per immigrazione da altro comune d'Italia o dall'estero e le cancellazioni per emigrazione per altro comune d'Italia o per l'estero nei registri anagrafici dei residenti.  |
| <b>Saldo naturale</b>                          | Differenza tra il numero di nati ed il numero di morti nello stesso periodo di tempo.  |
| <b>Saldo totale</b>                            | Differenza tra la popolazione all'inizio del periodo di riferimento e la popolazione alla fine dello stesso periodo.   |
| <b>Speranza di vita</b>                        | Numero medio di anni che ci si può attendere di vivere.  |
| <b>Stato civile</b>                            | Status della persona residente relativamente all'istituto giuridico del matrimonio.  |
| <b>Tasso di emigratorietà</b>                  | Rapporto tra il numero di cancellati per emigrazione dall'anagrafe nell'anno e l'ammontare medio della popolazione, moltiplicato per 1000.   |

|   |  |
|---|--|
| <b><i>Tasso di fecondità totale (TFT)</i></b> | E' la somma dei quozienti specifici di fecondità calcolati rapportando, per ogni età feconda (15-49 anni), il numero di nati vivi all'ammontare medio annuo della popolazione femminile. Esprime in un dato anno il numero medio di figli per donna. |
| <b><i>Tasso di immigratorietà</i></b>         | Rapporto tra il numero di iscritti per immigrazione in anagrafe nell'anno e l'ammontare medio della popolazione, moltiplicato per 1000.  |
| <b><i>Tasso di natalità</i></b>               | Rapporto tra il numero di nati vivi dell'anno e l'ammontare medio della popolazione residente, moltiplicato per 1000.  |
| <b><i>Zona</i></b>                            | Area omogenea di territorio utilizzata anche a fini output statistico.   |



Ufficio Statistica  
Palazzo Trissino Baston  
Corso A. Palladio, 98  
36100 VICENZA  
sito internet: <http://www.comune.vicenza.it/ente/statistica/index.php>  
e-mail: [statistica@comune.vicenza.it](mailto:statistica@comune.vicenza.it)

