



Comune
di Vicenza



SISTAN
SISTEMA STATISTICO
NAZIONALE

VICENZA: dati e indicatori demografici



2005

INDICE

PRESENTAZIONE	pag.	2
1. La popolazione residente	pag.	3
1.1 Andamento della popolazione residente	pag.	3
1.2 La struttura della popolazione residente	pag.	6
1.3 Indici demografici	pag.	11
2. Flussi demografici	pag.	12
2.1 Natalità	pag.	12
2.2 Mortalità	pag.	16
2.3 Movimento naturale e migratorio	pag.	20
3. La popolazione residente straniera	pag.	22
3.1 Principali indicatori demografici	pag.	22
4. Nuzialità	pag.	25
4.1 I matrimoni	pag.	25
4.2 I residenti divorziati	pag.	28
5. La struttura delle famiglie residenti	pag.	29
6. Le circoscrizioni	pag.	31
6.1 Dati in dettaglio sulle circoscrizioni	pag.	31
Circoscrizione 1	pag.	32
Circoscrizione 2	pag.	33
Circoscrizione 3	pag.	34
Circoscrizione 4	pag.	35
Circoscrizione 5	pag.	36
Circoscrizione 6	pag.	37
Circoscrizione 7	pag.	38
7. Alcuni indicatori a livello di zona e circoscrizione	pag.	39

PRESENTAZIONE

Vicenza: dati ed indicatori demografici viene riproposta, aggiornata al 2005, con il preciso intento di divenire, nel tempo, il documento di riferimento per il complesso delle informazioni sulla composizione e sulla dinamica della popolazione residente nel capoluogo berico.

L'impulso che spinge l'Ufficio Statistica del Comune a produrre con sistematicità questi dati non va ricercato tanto in obblighi normativi – peraltro esistenti – che pongono l'attività di diffusione dell'informazione statistica tra i compiti espliciti degli enti del Sistema Statistico Nazionale, quanto piuttosto nelle concrete e quotidiane richieste di informazioni inoltrate all'Ufficio Statistica da parte di una vasta gamma di soggetti diversi, pubblici e privati, accomunati dalla necessità (ma a volte anche solo dalla curiosità) di conoscere le dinamiche demografiche della popolazione vicentina.

Sulla base della propria decennale esperienza, l'Ufficio Statistica ha dunque lavorato alla pubblicazione cercando di migliorare, rispetto alle versioni precedenti, sia la completezza dell'informazione sia il grado di "leggibilità" della stessa attraverso una più razionale distribuzione dei contenuti e una omogeneizzazione grafica, pur non venendo meno all'idea che un aspetto vivace e gradevole renda più "digeribile" grafici e tabelle statistiche.

1. LA POPOLAZIONE RESIDENTE

1.1 Andamento della popolazione residente

La popolazione residente è costituita dalle persone sia di cittadinanza italiana che straniera, dimoranti abitualmente nel territorio del Comune, anche se temporaneamente assenti. Per obbligo di legge, tali persone devono essere iscritte nell'anagrafe del Comune.

L'anagrafe, che rappresenta la fonte per il calcolo della popolazione stessa e della sua dinamica, è costituita dalla sintesi del movimento naturale (iscrizioni per nascita e cancellazioni per morte) e del movimento migratorio (iscrizioni e cancellazioni per trasferimento di residenza).

Popolazione residente nel Comune di Vicenza. Censimenti 1871 - 2001.

Anni	Popolazione residente
1871	37.475
1881	38.713
1901	43.703
1911	53.107
1921	59.611
1931	64.372
1936	69.379
1951	79.862
1961	98.019
1971	116.620
1981	114.598
1991	107.454
2001	107.223

**Popolazione residente nel Comune di Vicenza.
Censimenti 1871 - 2001**

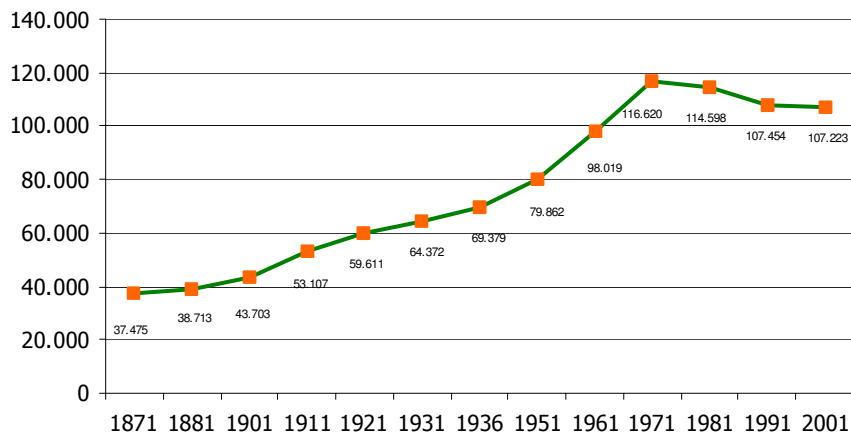

1. La popolazione residente

Popolazione residente per sesso nel Comune di Vicenza Anni 1995 - 2005 (dati al 31 dicembre di ciascun anno)

Anno	Maschi	Femmine	Totale	Variazione % sull'anno precedente
1995	50.825	56.961	107.786	0,15
1996	51.086	57.195	108.281	0,46
1997	51.447	57.500	108.947	0,62
1998	51.591	57.554	109.145	0,18
1999	51.842	57.896	109.738	0,54
2000	52.229	58.225	110.454	0,65
2001	50.807	56.622	107.429	-2,74 °
2002	52.304	57.706	110.010	2,40
2003	52.967	58.442	111.409	1,27
2004	54.090	59.393	113.483	1,86
2005	54.467	59.765	114.232	0,66

Popolazione residente a fine anno Periodo 1995-2005

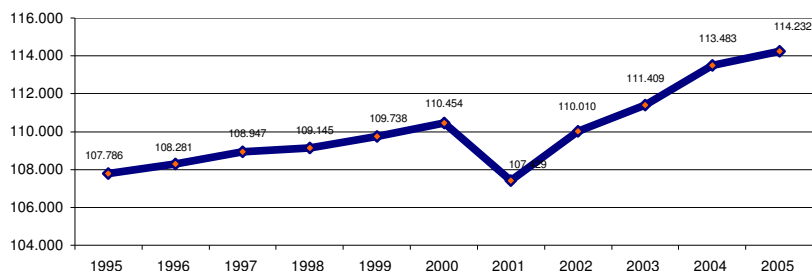

- Al 31 dicembre 2001 (anno in cui si è svolto il censimento) la popolazione residente a Vicenza è pari a 107.429, ammontare che si presenta nettamente inferiore rispetto al numero di residenti iscritti in anagrafe negli anni precedenti. La differenza è dovuta al numero di persone risultate irreperibili o non presenti durante la fase censuaria e di conseguenza considerate temporaneamente non residenti. Questo dato provvisorio fornisce la base di partenza per l'aggiornamento e la revisione delle anagrafi comunali della popolazione residente che si svolge nel periodo immediatamente successivo alla conclusione del censimento: in tale fase si verifica l'effettiva irreperibilità dei non censiti che il più delle volte decade e si risolve o con una reinscrizione all'anagrafe o con una definitiva cancellazione. Ciò giustifica il progressivo incremento della popolazione residente negli anni immediatamente successivi al censimento.

**Popolazione residente nel Comune di Vicenza suddivisa per mese e sesso.
Anno 2005.**

mese	Maschi	Femmine	Totale
Gennaio	54.079	59.392	113.471
Febbraio	54.095	59.409	113.504
Marzo	54.167	59.414	113.581
Aprile	54.198	59.441	113.639
Maggio	54.204	59.458	113.662
Giugno	54.259	59.474	113.733
Luglio	54.237	59.439	113.676
Agosto	54.264	59.448	113.712
Settembre	54.342	59.551	113.893
Ottobre	54.389	59.606	113.995
Novembre	54.449	59.694	114.143
Dicembre	54.467	59.765	114.232

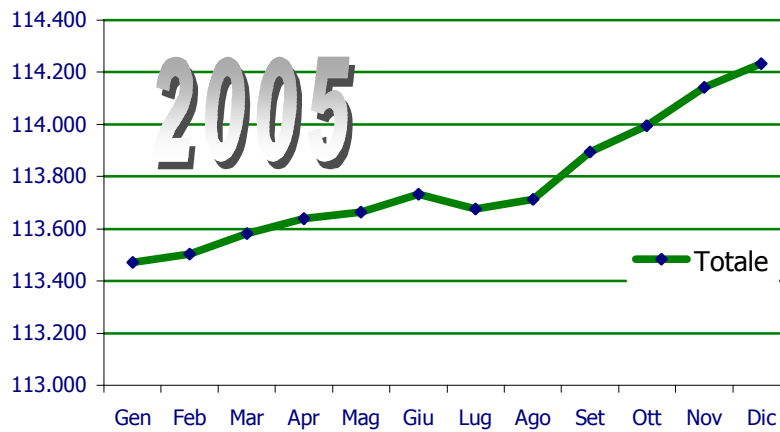

Il dato riportato nelle tavole del paragrafo successivo riferito alla popolazione residente nel Comune di Vicenza suddiviso per classi di età (pari a 107.649 nel 1995 e 114.613 nel 2005) differisce rispetto a quello indicato precedentemente (rispettivamente 107.786 per il 1995 e 114.232 per il 2005). Tale differenza è dovuta alla diversa fonte da cui si ricavano i dati: nel primo caso l'estrazione avviene dall'archivio del Centro Elaborazione Dati alla data del 31.12 di ciascun anno di riferimento, nel secondo i dati vengono desunti dai modelli ISTAT D7A e D7B compilati dall'anagrafe. La differenza è dovuta all'intervallo di tempo che intercorre tra la decorrenza di una pratica (di iscrizione o cancellazione) effettuata presso l'ufficio anagrafe e la registrazione della stessa: in fase di registrazione la data riportata è quella di presentazione della domanda.

1. La popolazione residente

1.2 La struttura della popolazione residente

**Popolazione residente nel Comune di Vicenza, per sesso e classi d'età.
Anno 1995.**

Classi età	Femmine	Maschi	Totale
0-4	2.054	2.174	4.228
5-9	2.009	2.125	4.134
10-14	1.960	2.046	4.006
15-19	2.613	2.551	5.164
20-24	3.785	4.061	7.846
25-29	4.257	4.837	9.094
30-34	4.473	4.820	9.293
35-39	3.707	3.899	7.606
40-44	3.424	3.371	6.795
45-49	4.049	3.681	7.730
50-54	3.781	3.269	7.050
55-59	3.982	3.444	7.426
60-64	3.616	2.854	6.470
65-69	3.721	2.717	6.438
70-74	3.540	2.223	5.763
75-79	2.103	1.217	3.320
80-84	2.108	982	3.090
85-89	1.163	403	1.566
90-94	399	95	494
Oltre	122	14	136
Totale	56.783 (52,83%)	50.783 (47,17%)	107.649

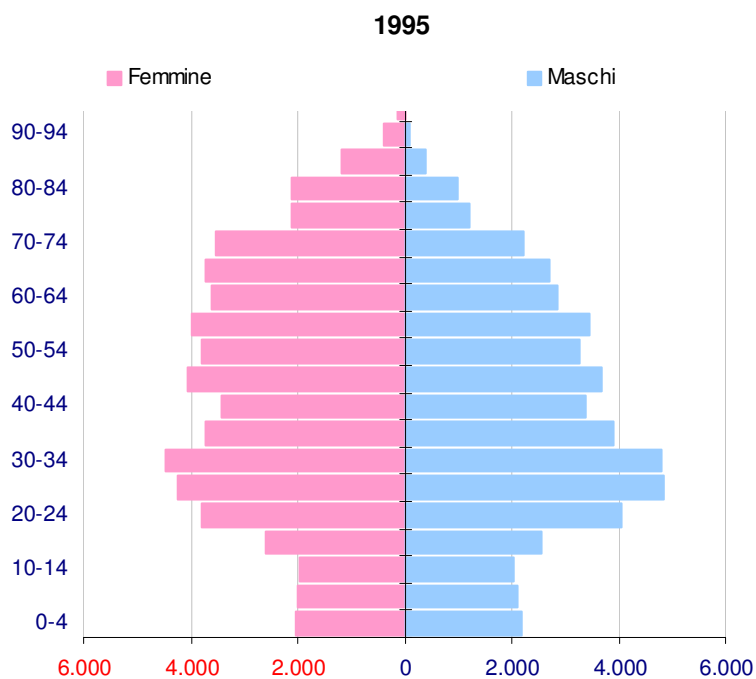

**Popolazione residente nel Comune di Vicenza, per sesso e classi d'età.
Anno 2005.**

Classi età	Femmine	Maschi	Totale
0-4	2.683	2.835	5.518
5-9	2.482	2.631	5.113
10-14	2.361	2.455	4.816
15-19	2.322	2.514	4.836
20-24	2.449	2.489	4.938
25-29	3.428	3.417	6.845
30-34	4.392	4.871	9.263
35-39	4.806	5.438	10.244
40-44	4.807	4.949	9.756
45-49	3.991	3.968	7.959
50-54	3.564	3.358	6.922
55-59	3.989	3.499	7.488
60-64	3.627	2.996	6.623
65-69	3.791	2.992	6.783
70-74	3.317	2.302	5.619
75-79	3.159	1.981	5.140
80-84	2.600	1.292	3.892
85-89	1.204	491	1.695
90-94	720	196	916
Oltre	201	46	247
Totale	59.893 (52,3%)	54.720 (47,7%)	114.613

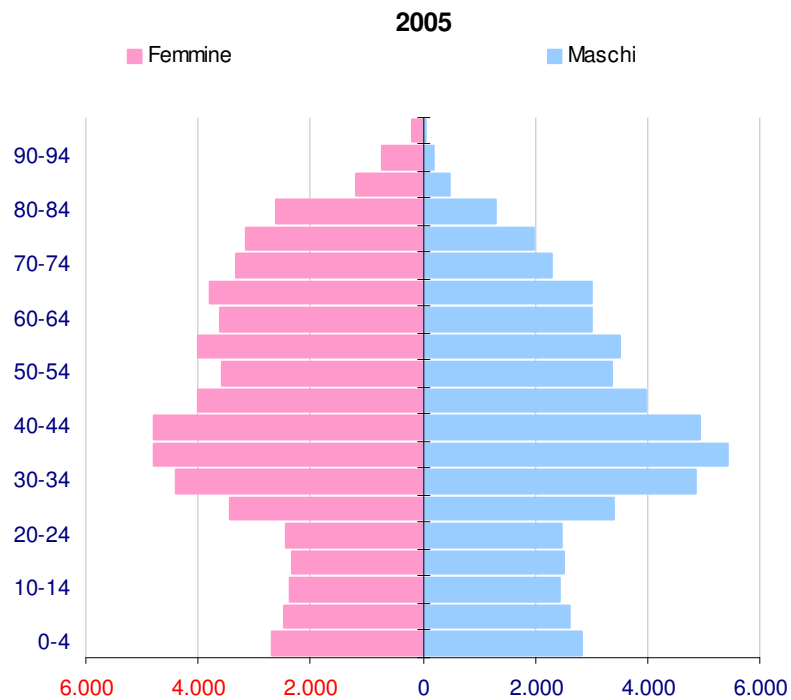

1. La popolazione residente

Popolazione femminile a confronto: anni 1995 - 2005

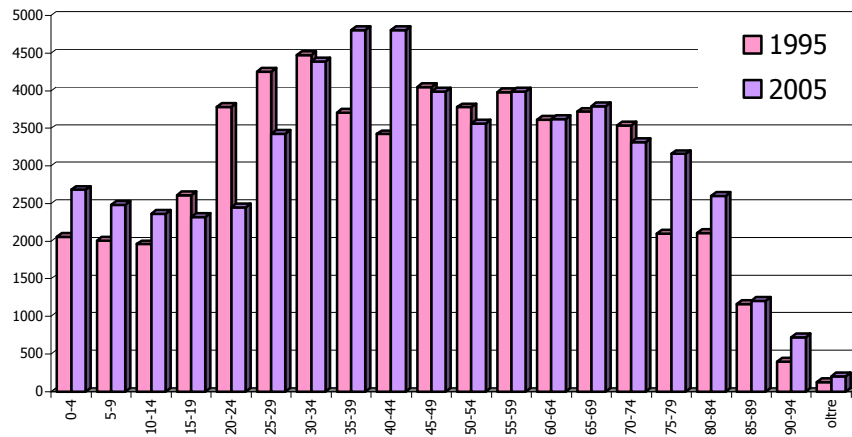

Popolazione maschile a confronto: anni 1995 - 2005

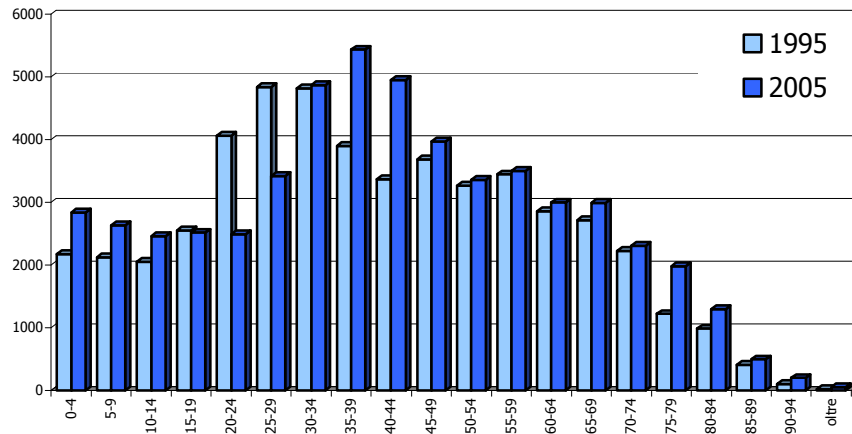

1. La popolazione residente

Popolazione residente italiana e straniera nel Comune di Vicenza, per sesso e classi d'età. Anno 2005.

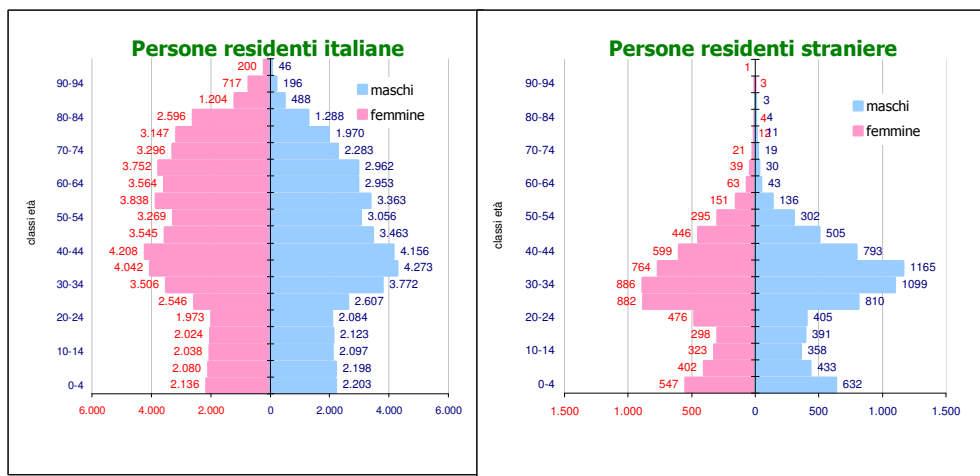
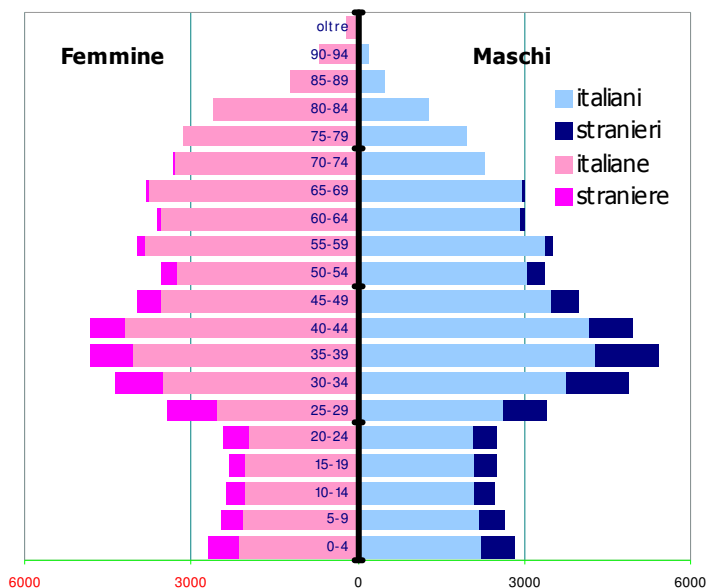

1. La popolazione residente

Popolazione residente per stato civile e classe di età - Anno 2005**Stato Civile - MASCHI**

Classe età	Celibe	Coniugato	Divorziato	Vedovo	Non def	Totale
0-4	2.835	0	0	0	0	2.835
5-9	2.631	0	0	0	0	2.631
10-14	2.455	0	0	0	0	2.455
15-19	2.514	0	0	0	0	2.514
20-24	2.410	56	0	0	23	2.489
25-29	2.844	461	3	0	109	3.417
30-34	2.890	1.725	20	3	233	4.871
35-39	2.039	3.039	77	7	276	5.438
40-44	1.267	3.321	156	14	191	4.949
45-49	693	2.905	196	26	148	3.968
50-54	453	2.634	153	26	92	3.358
55-59	355	2.908	132	64	40	3.499
60-64	282	2.499	119	84	12	2.996
65-69	236	2.532	64	151	9	2.992
70-74	170	1.927	35	169	1	2.302
75-79	129	1.605	23	221	3	1.981
80-84	82	967	10	232	1	1.292
85-89	34	340	1	116	0	491
90-94	10	109	1	76	0	196
oltre	3	11	0	32	0	46
Totale	24.332	27.039	990	1.221	1.138	54.720
	(44,5%)	(49,4%)	(1,8%)	(2,2%)	(2,1%)	

Stato Civile - FEMMINE

Classe età	Nubile	Coniugata	Divorziata	Vedova	Non def	Totale
0-4	2.683	0	0	0	0	2.683
5-9	2.482	0	0	0	0	2.482
10-14	2.361	0	0	0	0	2.361
15-19	2.298	16	0	0	8	2.322
20-24	2.100	285	4	0	60	2.449
25-29	2.153	1.124	20	3	128	3.428
30-34	1.776	2.395	58	14	149	4.392
35-39	1.214	3.247	166	23	156	4.806
40-44	834	3.416	303	59	195	4.807
45-49	544	2.886	281	87	193	3.991
50-54	385	2.655	252	131	141	3.564
55-59	404	2.956	226	337	66	3.989
60-64	362	2.593	154	489	29	3.627
65-69	395	2.359	110	907	20	3.791
70-74	395	1.646	54	1.214	8	3.317
75-79	440	1.071	44	1.596	8	3.159
80-84	385	522	38	1.653	2	2.600
85-89	191	111	12	890	0	1.204
90-94	136	33	1	549	1	720
oltre	38	2	1	160	0	201
Totale	21.576	27.317	1.724	8.112	1.164	59.893
	(36,0%)	(45,6%)	(2,9%)	(13,5%)	(1,9%)	

1.3 Indici demografici

Popolazione residente	1997	1998	1999	2000	2001	2002	2003	2004	2005
Indice di vecchiaia	166.8	164.4	162.1	160.5	159.8	157.1	158.5	156.9	157.3
Indice di dipendenza	46.4	47.3	48.1	48.8	49.4	50.5	51.1	51.9	53.1
Età media	42.7	42.8	42.9	43.0	43.1	43.1	43.2	43.2	43,3

Indice di vecchiaia= misura il rapporto tra la popolazione residente con età oltre i 65 anni e la popolazione in età 0-14 anni moltiplicato per 100 = popolazione (65e più/0-14)*100. Indica quante persone anziane vivono nella popolazione ogni 100 giovani di età 0-14 anni; nel 2005 esso è pari a 157,3 : significa che ogni 100 individui di età 0-14 anni vi sono 157.3 anziani di età superiore ai 65 anni.

Indice di dipendenza strutturale= misura il rapporto tra la popolazione in età non attiva (0-14 anni e 65 anni e più) e la popolazione in età 15-64 anni (potenzialmente attiva) moltiplicato 100 = popolazione [(0-14)+(65 e più)]/(15-64)*100; indica il carico della popolazione non attiva su quella attiva. Nel 2005 tale indice è uguale a 53,1: significa che ogni 100 individui di età compresa tra i 15 e i 64 anni vi sono 53.1 individui di età compresa tra 0 e 14 anni e di 65 anni e più.

Età media: media delle età ponderata con l'ammontare della popolazione in ciascuna classe di età.

Età media anno 2005

Età media pop. Residente in vita	43,32
Età media Maschi in vita	40,99
Età media Femmine in vita	45,44

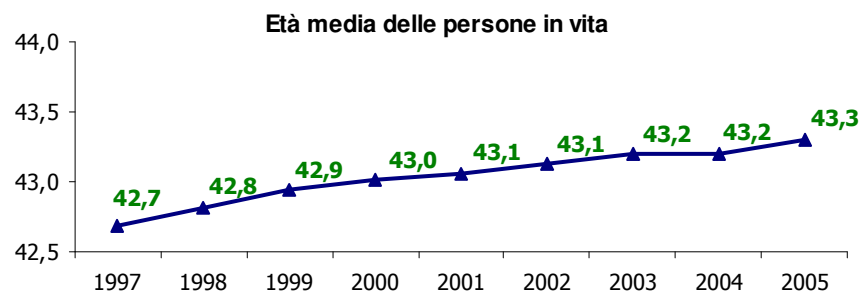
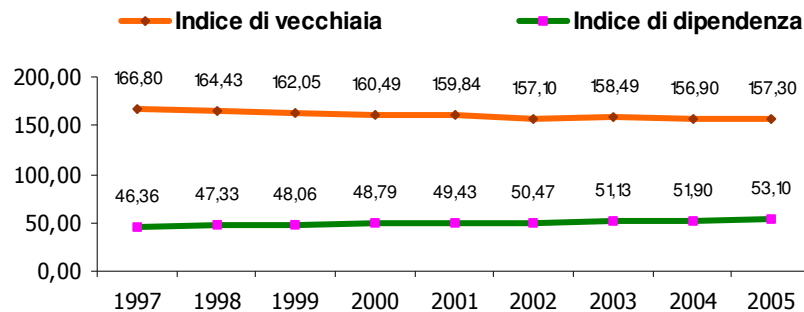

2. FLUSSI DEMOGRAFICI

2.1 Natalità

Serie storica relativa ai bambini nati e residenti a Vicenza (anni 1995-2005).

Nati	1995	1996	1997	1998	1999	2000	2001	2002	2003	2004	2005
Maschi	448	472	518	490	482	561	537	609	520	624	583
Femmine	445	440	464	474	491	477	458	542	570	578	576
TOTALE	893	912	982	964	973	1.038	995	1.151	1.090	1.202	1.159

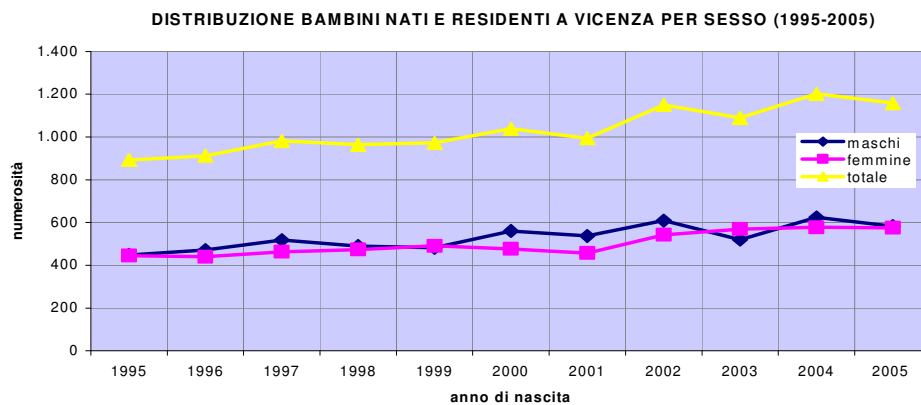

Serie storica relativa ai bambini italiani e stranieri nati e residenti a Vicenza (anni 1999 – 2005).

Nati	1999	2000	2001	2002	2003	2004	2005
Italiani	867	890	861	962	890	942	861
Stranieri	106	148	134	189	200	260	298
TOTALE	973	1.038	995	1.151	1.090	1.202	1.159

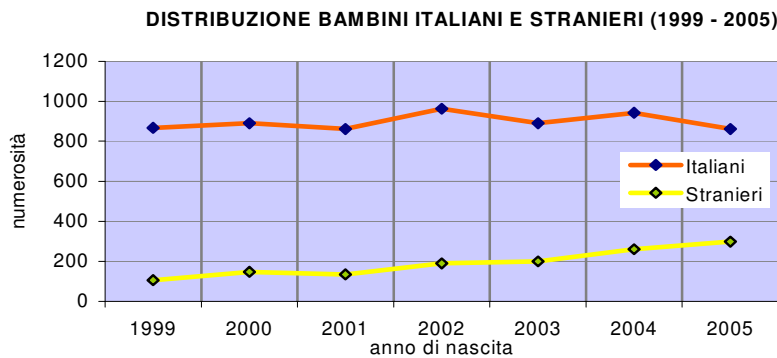

**Bambini nati e residenti a Vicenza suddivisi per sesso e mese di nascita
(anno 2005).**

Mese di nascita	Valori assoluti			Valori relativi	
	Maschi	Femmine	Totale	Maschi	Femmine
Gennaio	55	31	86	9.4%	5.4%
Febbraio	44	41	85	7.5%	7.1%
Marzo	50	57	107	8.6%	9.9%
Aprile	39	41	80	6.7%	7.1%
Maggio	45	57	102	7.7%	9.9%
Giugno	44	40	84	7.5%	6.9%
Luglio	62	44	106	10.6%	7.6%
Agosto	58	52	110	9.9%	9.0%
Settembre	47	50	97	8.1%	8.7%
Ottobre	49	54	103	8.4%	9.4%
Novembre	54	72	126	9.3%	12.5%
Dicembre	36	37	73	6.2%	6.4%
Totale	583	576	1.159	100%	100%

DISTRIBUZIONE DEI NATI RESIDENTI A VICENZA PER SESSO (ANNO 2005)

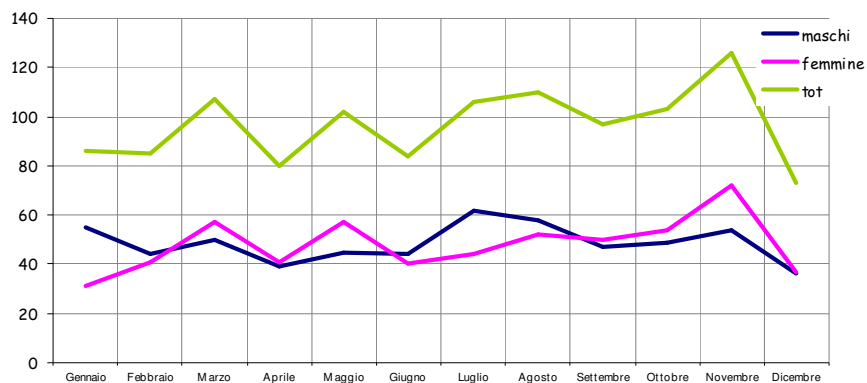

Età della madre al parto (anno 2005)

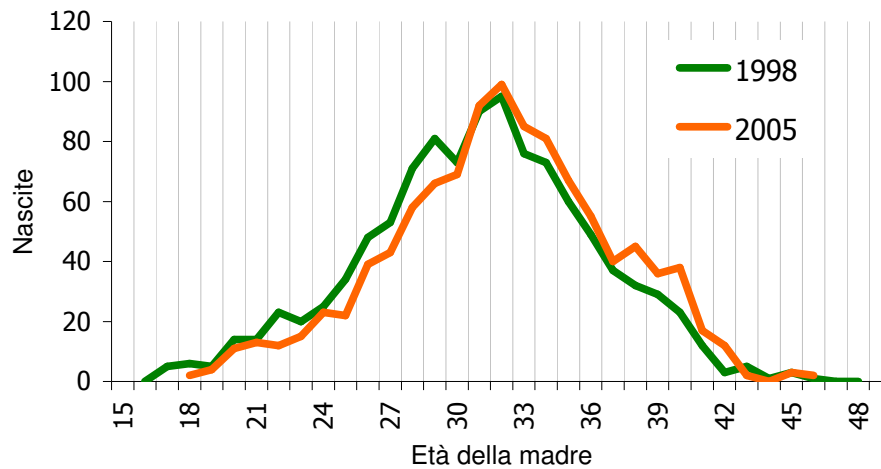

Tasso di fecondità totale (TFT) = indica il numero medio di figli nati da una generazione di donne in età feconda (15-49 anni).

TFT 2005 : ipotizzando una generazione di 1.000 donne, ciascuna di esse durante il periodo riproduttivo mette al mondo **1,3** figli (in linea con la stima di 1,34 figli calcolata nel 2005 a livello nazionale).

Tasso generico di fecondità = è il rapporto fra i nati vivi nell'anno e la popolazione media femminile in età feconda per mille.

TGF 2005 : nel 2005 a Vicenza nascono **41,01** figli ogni 1000 donne in età feconda.

Età media al parto = media delle età alla nascita di un figlio (di qualsiasi ordine) ponderata con i quozienti specifici di fecondità per età della madre; per il calcolo si considerano solamente le donne in età feconda (15-49 anni).

Età media al parto 2005 = 31,5

Età media della madre italiana al parto = 33,0

Età media della madre straniera al parto = 29,1

**Età e cittadinanza della madre al parto
(anno 2005)**

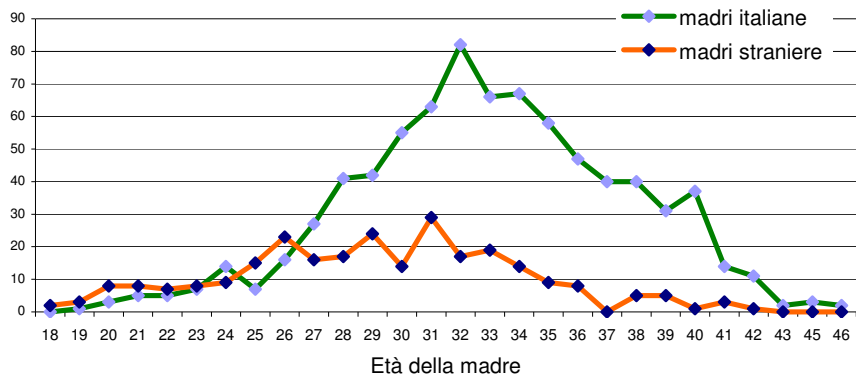

2.2 Mortalità

Deceduti residenti per sesso ed età media dei deceduti. Anni 1998 – 2005.

Anni di riferimento	Deceduti residenti			Età media dei deceduti	
	Maschi	Femmine	Totale	Maschi	Femmine
1998	530	657	1.187	71,2	79,2
1999	522	566	1.088	70,8	78,4
2000	533	548	1.081	71,2	77,5
2001	491	579	1.070	70,9	77,9
2002	529	541	1.070	72,1	77,8
2003	498	577	1.075	71,6	78,6
2004	516	572	1.088	71,7	79,4
2005	516	561	1.077	72,0	79,3

**Deceduti residenti per sesso e anno del decesso
(anni 1998 - 2005)**

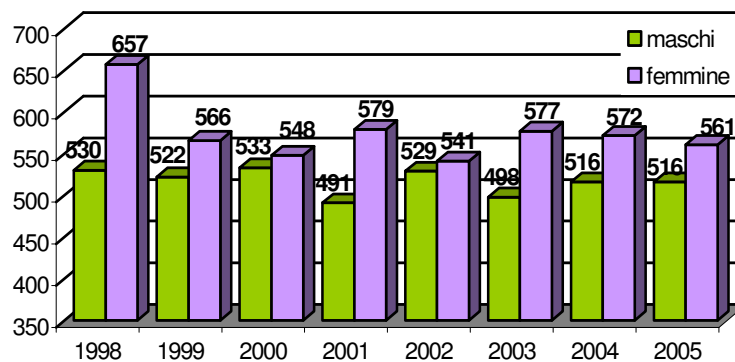

Età media dei deceduti (1998-2005)

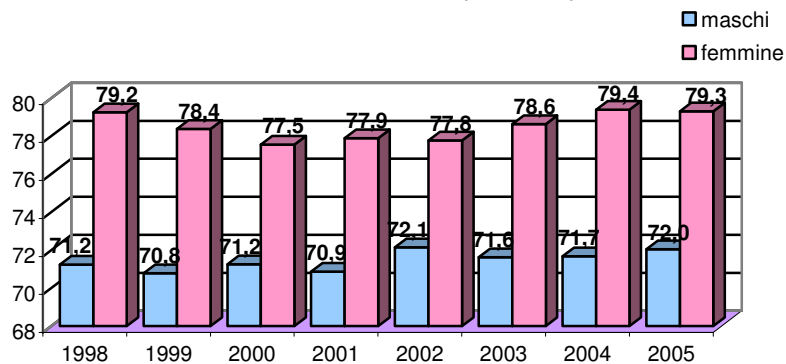

Morti residenti notificati per causa e sesso nel Comune di Vicenza – Anno 2005

Cause di morte	Sesso		
	Maschi	Femmine	Totale
Malattie del sistema circolatorio	160	211	371
Tumori	153	142	295
Malattie dell'apparato respiratorio	35	32	67
Malattie dell'apparato digerente	28	25	53
Sintomi, segni e stati morbosi mal definiti	26	19	45
Traumatismi e avvelenamenti	20	15	35
Malattie del sistema nervoso e degli organi dei sensi	11	19	30
Malattie delle ghiandole endocrine, della nutrizione e del metabolismo e disturbi immunitari	11	17	28
Disturbi psichici – demenza	4	21	25
Malformazioni congenite e alcune condizioni morbose di origine perinatale	10	7	17
Malattie infettive e parassitarie	9	5	14
Malattie dell'apparato genito-urinario	7	6	13
Malattie del sangue e degli organi ematopoietici	0	1	1
Malattie della pelle e del tessuto sottocutaneo	-	1	1
Puerperio	-	-	-
Malattie del sistema osteo-muscolare e del tessuto connettivo	-	-	-
Altro	42	40	82
Totale	516	561	1.077

Cause di morte: TUMORE
Percentuali dei decessi avvenuti per tumore:
anni 1998 - 2005

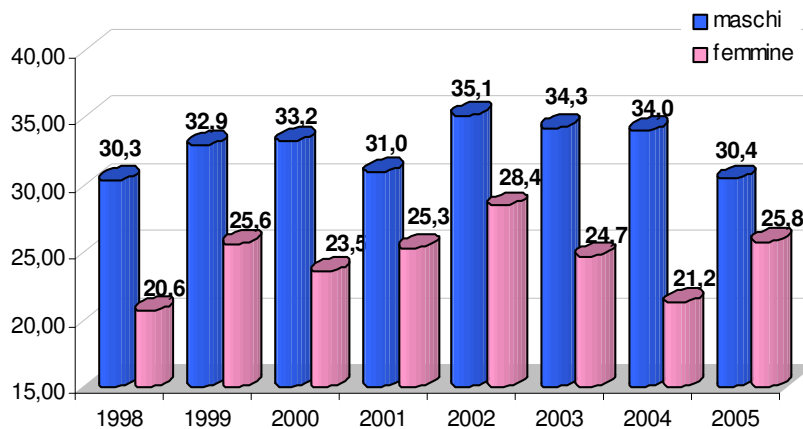

Causa di morte: MALATTIE DEL SISTEMA CIRCOLATORIO
Percentuale dei decessi: anni 1998 - 2005

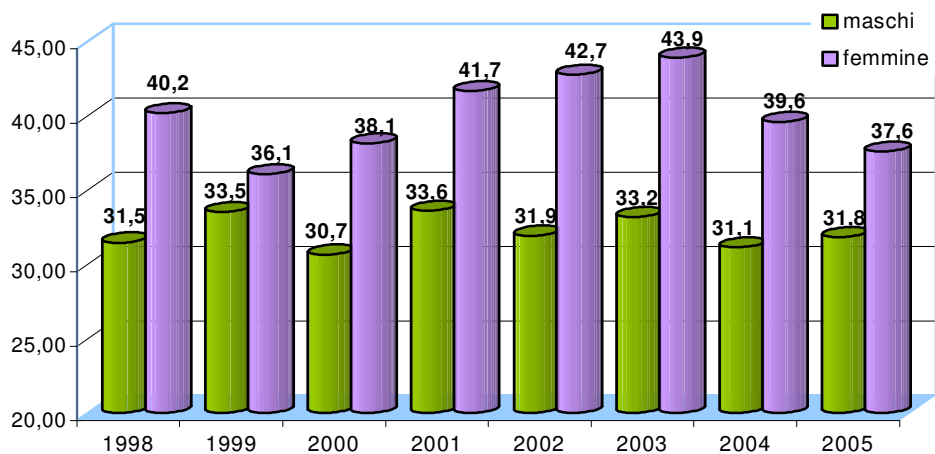

Causa di morte: MALATTIE DELL'APPARATO RESPIRATORIO
Percentuali dei decessi: anni 1998 - 2005

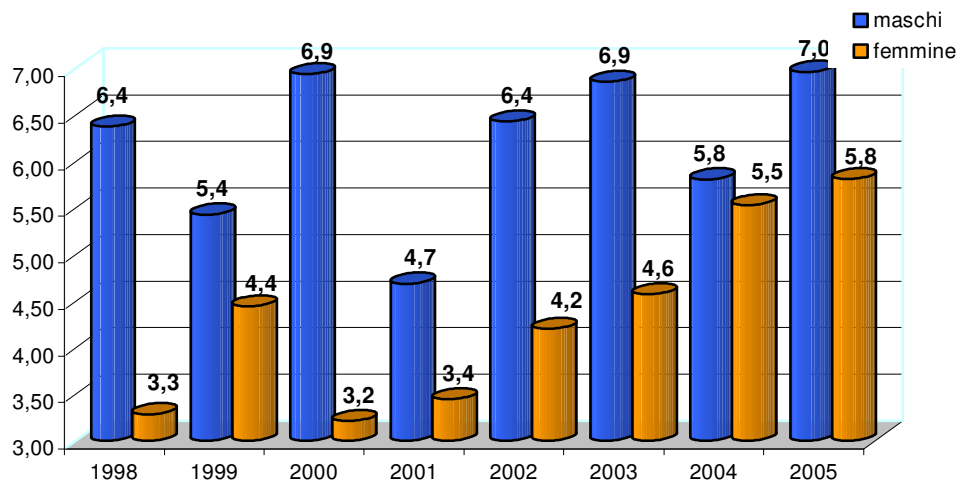

Causa di morte: MALATTIE DELL'APPARATO DIGERENTE
Percentuali dei decessi: anni 1998 - 2005

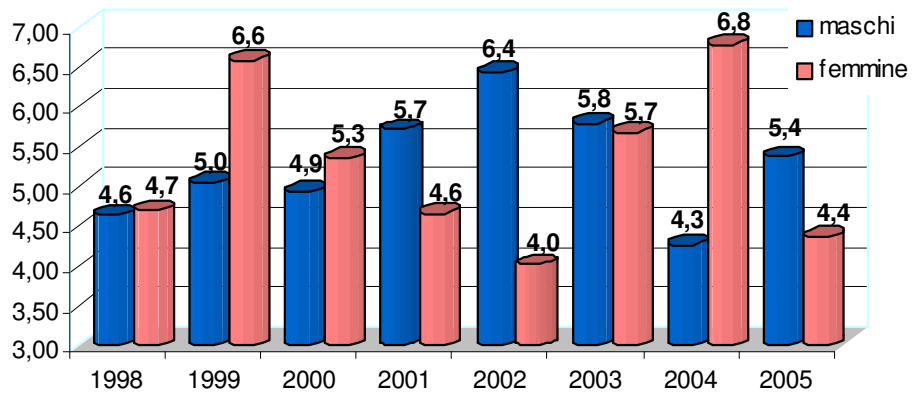

Causa di morte: TRAUMATISMI E AVVELENAMENTI
Percentuali dei decessi: anni 1998 - 2005

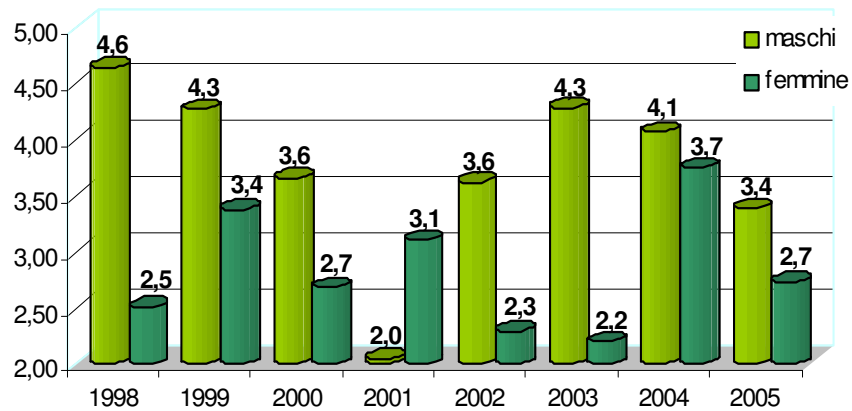

2. Flussi demografici

2.3 Movimento naturale e migratorio

Movimento naturale della popolazione residente nel Comune di Vicenza. Anni 1995-2005

Anni di riferimento	Pop. residente media*	Nati	Morti	Saldo naturale	Tasso di natalità	Tasso di mortalità
1995	107.865	893	1.094	-201	8,28	10,14
1996	108.034	912	1.036	-124	8,44	9,59
1997	108.614	982	1.140	-158	9,04	10,50
1998	109.046	964	1.187	-223	8,84	10,89
1999	109.442	973	1.088	-115	8,89	9,94
2000	110.096	1.038	1.081	-43	9,43	9,82
2001	108.942	995	1.070	-75	9,13	9,82
2002	108.720	1.151	1.070	81	10,59	9,84
2003	110.710	1.090	1.075	15	9,85	9,71
2004	112.446	1.202	1.088	115	10,69	9,68
2005	113.858	1.159	1.077	82	10,18	9,46

Movimento naturale = differenza tra nati e morti

Popolazione residente media: media tra la popolazione residente di inizio e fine anno

Tasso di natalità= rapporto tra nati vivi e popolazione residente media per 1.000 abitanti; nel 2005 il tasso di natalità è uguale a 10,2: significa che ogni 1.000 abitanti vi sono 10.2 nati nell'anno.

Tasso di mortalità= rapporto tra numero di decessi e popolazione residente media per 1.000 abitanti. Nel 2005 ogni 1.000 abitanti sono decedute 9.46 persone.

Confronto tassi di natalità e mortalità.
Anni 1995-2005

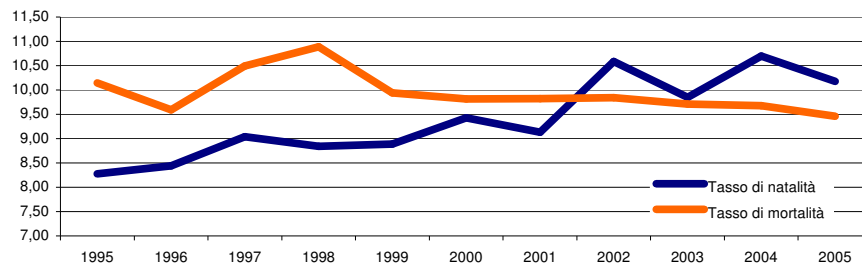

Andamento del saldo naturale.
Anni 1995-2005

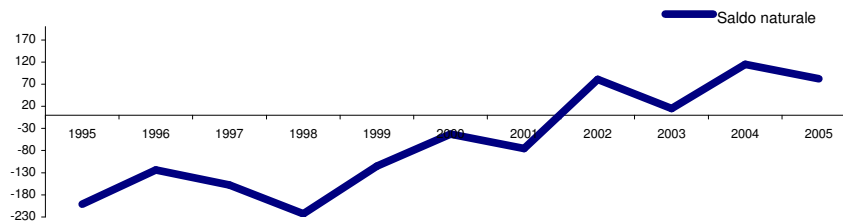

**Movimento migratorio della popolazione residente nel Comune di Vicenza.
Anni 1995-2005.**

Anni di riferimento	Pop. residente media*	Iscritti	Cancellati	Saldo migratorio	Tasso di immigraz.	Tasso di emigraz.
1995	107.865	2.725	2.682	43	25,26	24,86
1996	108.034	3.122	2.503	619	28,90	23,17
1997	108.614	3.250	2.426	824	29,92	22,34
1998	109.046	3.508	3.087	421	32,17	28,31
1999	109.442	3.965	3.257	708	36,23	29,76
2000	110.096	3.971	3.212	759	36,07	29,17
2001	107.326	3.730	2.722	1.008	34,24	24,99
2002	108.720	5.145	2.645	2.500	47,32	24,33
2003	110.710	5.396	4.012	1.384	48,74	36,24
2004	112.446	5.930	3.971	1.959	52,74	35,31
2005	113.858	4.712	4.045	667	41,38	35,53

Movimento migratorio = differenza tra iscritti e cancellati

Popolazione residente media: media tra la popolazione residente di inizio e fine anno

Tasso di immigrazione=misura il rapporto fra il numero di iscritti in Anagrafe e l'ammontare medio della popolazione residente * 1.000

Tasso di emigrazione= misura il rapporto fra il numero di cancellati e popolazione residente media * 1.000.

**Confronto tassi di immigrazione ed emigrazione.
Anni 1995-2005**

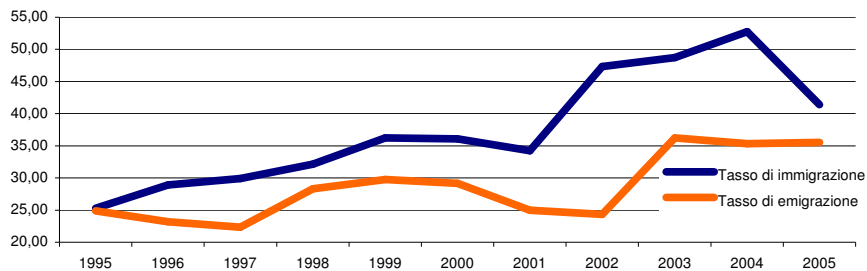

**Andamento del saldo migratorio.
Anni 1995-2005**

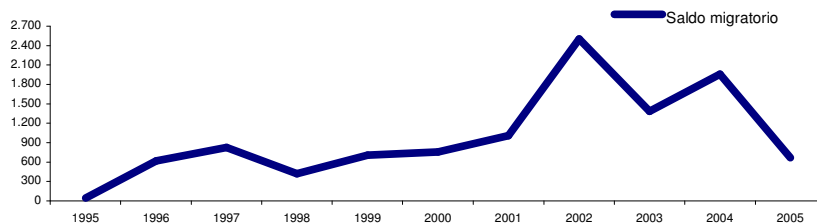

Nel corso degli ultimi dieci anni si osserva come sia le immigrazioni che le emigrazioni siano in progressivo aumento. In particolare tra il 2001 e il 2003 entrambi i tassi hanno subito un notevole innalzamento dovuto al Censimento e alla conseguente revisione anagrafica di immigrati e di popolazione residente non individuata al momento del Censimento.

3. LA POPOLAZIONE RESIDENTE STRANIERA

3.1 Principali indicatori demografici.

Stranieri residenti.....	13.351	
Maschi.....	7.139	(53,5%)
Femmine.....	6.212	(46,5%)
Età media stranieri.....	29,6	
Stranieri in età 0-14 anni.....	2.695	(20,2%)
Stranieri in età 15-64 anni (pop. attiva).....	10.509	(78,7%)
Stranieri in età 65 anni e oltre.....	147	(1,1%)
Numero totale famiglie residenti.....	50.610	
Numero famiglie stranieri.....	5.706	(11,3%)
Numero famiglie residenti con minori.....	11.415	(22,5%)
di cui:		
Famiglie italiane.....	9.675	(84,7%)
Famiglie straniere.....	1.740	(15,3%)

Stranieri residenti nel Comune di Vicenza. Anni 1996 - 2005.

Anni	Maschi	Femmine	Totale stranieri residenti	di cui minorenni
1996	1.917	1.405	3.322	502
1997	2.250	1.590	3.840	641
1998	2.493	1.894	4.387	809
1999	2.920	2.416	5.336	1.131
2000	3.476	2.901	6.377	1.386
2001	4.185	3.361	7.546	1.621
2002	4.268	3.566	7.834	1.878
2003	5.509	4.725	10.234	2.197
2004	6.556	5.582	12.138	2.645
2005	7.139	6.212	13.351	3.105

**Stranieri residenti nel Comune di Vicenza.
Anni 1996 - 2005**

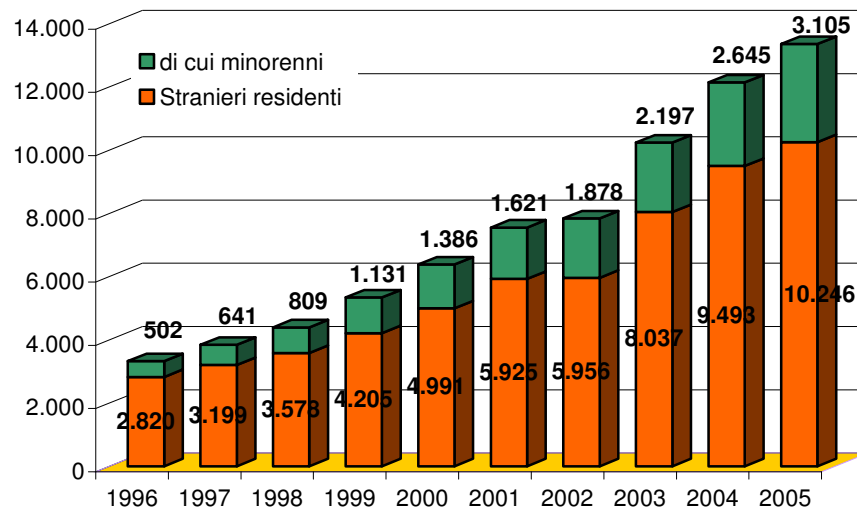

3. La popolazione residente straniera

Principali Paesi di provenienza degli stranieri residenti a Vicenza. Classi più numerose al 31/12/2005.

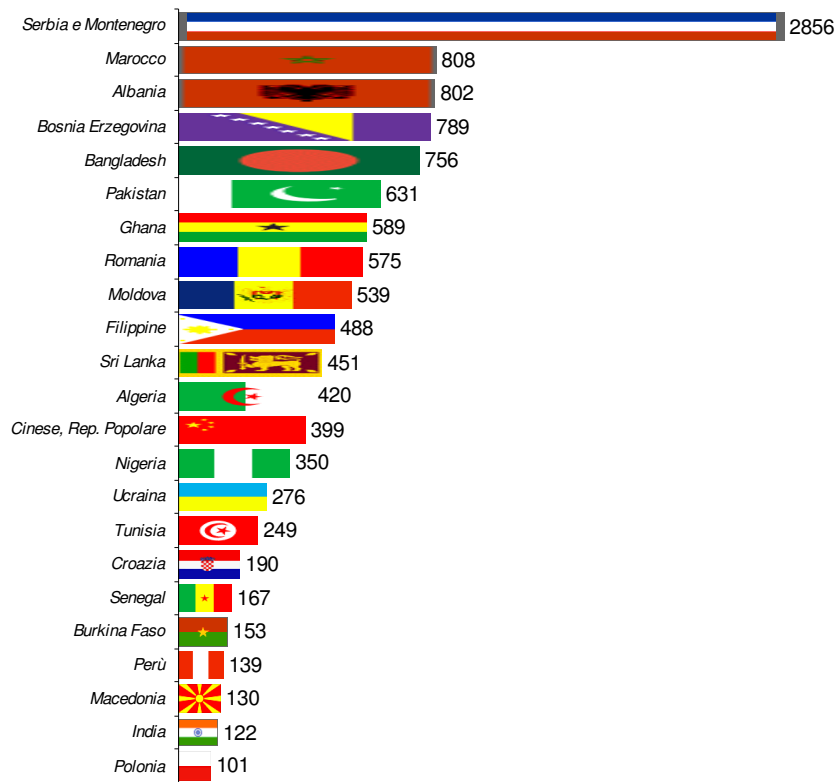

Stranieri rispetto al totale dei residenti.
Dati al 31.12.2005.

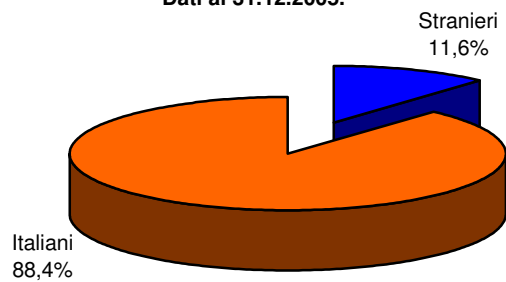

4. NUZIALITA'

4.1 I matrimoni

Matrimoni celebrati nel Comune di Vicenza, periodo 1990 – 2005.

anno	rito civile	%	rito religioso	%	totale
1990	192	26,9	522	73,1	714
1991	175	27,3	467	72,7	642
1992	175	25,3	517	74,7	692
1993	184	26,8	502	73,2	686
1994	156	25,4	457	74,6	613
1995	175	27,6	459	72,4	634
1996	200	31,0	446	69,0	646
1997	201	33,7	395	66,3	596
1998	192	30,4	440	69,6	632
1999	194	33,9	379	66,1	573
2000	189	33,6	374	66,4	563
2001	203	38,6	323	61,4	526
2002	209	40,3	310	59,7	519
2003	178	39,6	271	60,4	449
2004	204	44,3	257	55,7	461
2005	209	48,6	221	51,4	430

Numero di matrimoni. Periodo 1990 - 2005.

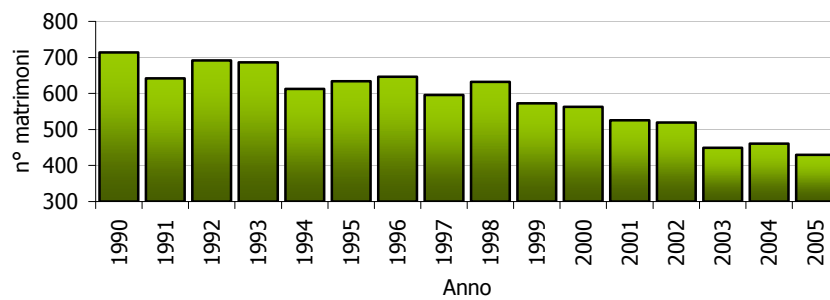

Matrimoni civili e religiosi (valori percentuali).
Anni 1990 - 2005

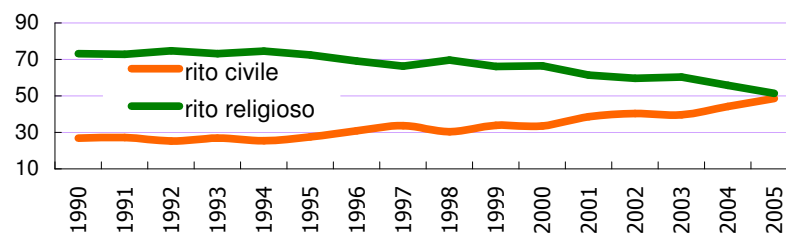

4. Nuzialità

Matrimoni nel Comune di Vicenza - anno 2005

mese	civili	religiosi	totale
Gennaio	17	6	23
Febbraio	18	4	22
Marzo	15	5	20
Aprile	17	19	36
Maggio	21	27	48
Giugno	20	39	59
Luglio	18	31	49
Agosto	14	9	23
Settembre	22	48	70
Ottobre	20	21	41
Novembre	8	2	10
Dicembre	19	10	29
Totale	209 (49,6%)	221 (50,4%)	430

Matrimoni celebrati nel 2005

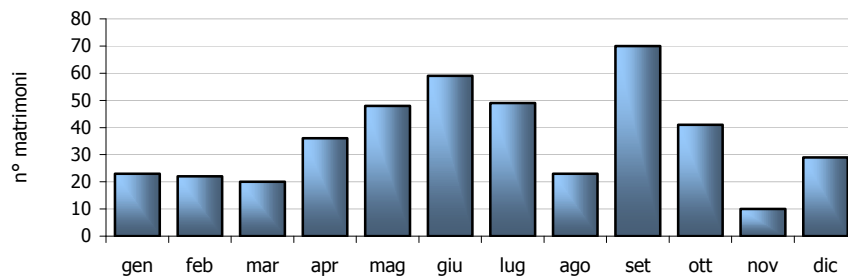

Età media dello sposo e della sposa al matrimonio.

	Età media dello sposo	Età media della sposa
1998	31.8	28.8
1999	32.5	29.9
2000	32.6	29.9
2001	32.5	30.2
2002	32.7	30.2
2003	34.4	30.8
2004	34.8	31.5
2005	35.6	32.1

Matrimoni misti: matrimonio celebrato tra italiani e stranieri
Anni 1998 – 2005.

anno	matrimoni misti	% matrimoni misti sul totale	totale matrimoni
1998	59	9.3%	632
1999	52	9.1%	573
2000	64	11.4%	563
2001	77	14.6%	526
2002	85	16.4%	519
2003	69	15.4%	449
2004	65	14.1%	461
2005	86	20.0%	430

Matrimoni misti

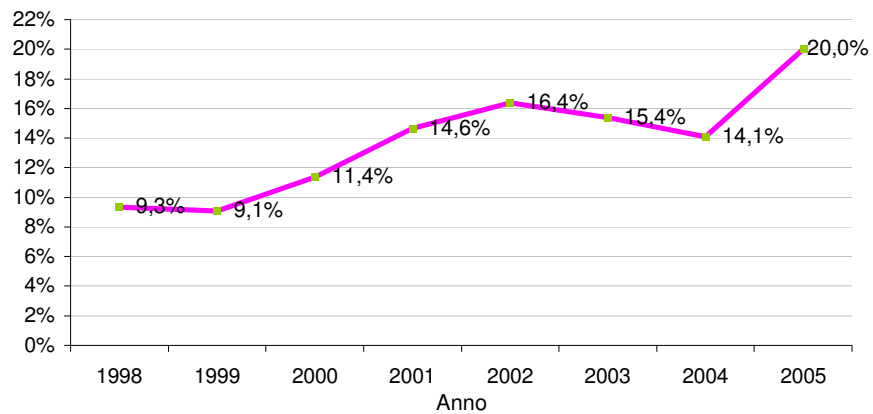

4.2 I residenti divorziati**Distribuzione dei divorziati residenti a Vicenza per sesso (2000 – 2005).**

Anni di riferimento	Totale maschi residenti	di cui divorziati	Totale femmine residenti	di cui divorziate	Totale divorziati	% di divorziati sul tot. residenti per sesso	
						M %	F %
2000	52.242	841	58.075	1.400	2.241	1.60%	2.41%
2001	52.921	901	58.294	1.488	2.389	1.70%	2.56%
2002	53.337	914	58.504	1.516	2.430	1.71%	2.60%
2003	53.710	930	59.007	1.591	2.521	1.73%	2.70%
2004	54.441	982	59.580	1.678	2.660	1.80%	2.82%
2005	54.720	990	59.893	1.724	2.714	1.81%	2.89%

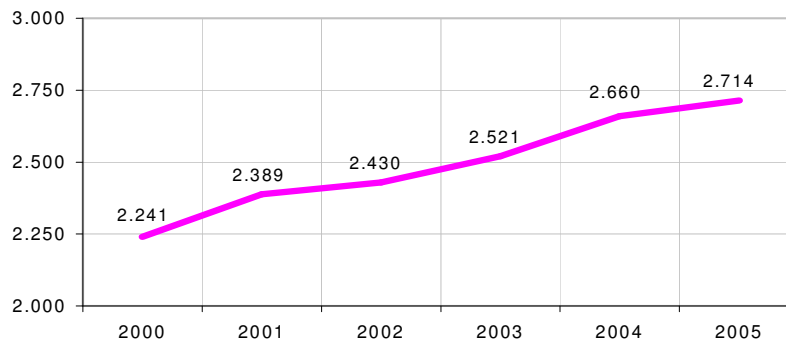
DISTRIBUZIONE DEI DIVORZIATI RESIDENTI A VICENZA (2000 - 2005)

5. LA STRUTTURA DELLE FAMIGLIE RESIDENTI

Famiglie per numero di componenti.
Anni 2000 – 2005, valori assoluti e percentuali.

	2000		2001		2002		2003		2004		2005	
	v.a.	%	v.a.	%	v.a.	%	v.a.	%	v.a.	%	v.a.	%
1	15.070	32.4	15.864	33.4	16.383	34.1	17.483	35.5	18.181	36.3	18.542	36.6
2	12.847	27.6	13.015	27.4	13.212	27.5	13.382	27.2	13.559	27.0	13.685	27.0
3	9.616	20.7	9.632	20.3	9.593	19.9	9.580	19.5	9.495	18.9	9.446	18.7
4	6.941	14.9	6.913	14.6	6.822	14.2	6.727	13.7	6.842	13.6	6.844	13.5
5	1.582	3.4	1.579	3.3	1.626	3.4	1.575	3.2	1.573	3.1	1.568	3.1
6 e più	468	1.0	455	1.0	466	1.0	497	1.0	503	1.0	525	1.0
Totale	46.524	100.0	47.458	100.0	48.105	100.0	49.244	100.0	50.153	100.0	50.610	100.0
n° medio componenti	2,3		2,3		2,3		2,2		2,2		2,2	

Famiglie per numero di componenti (anni 2000-2005)

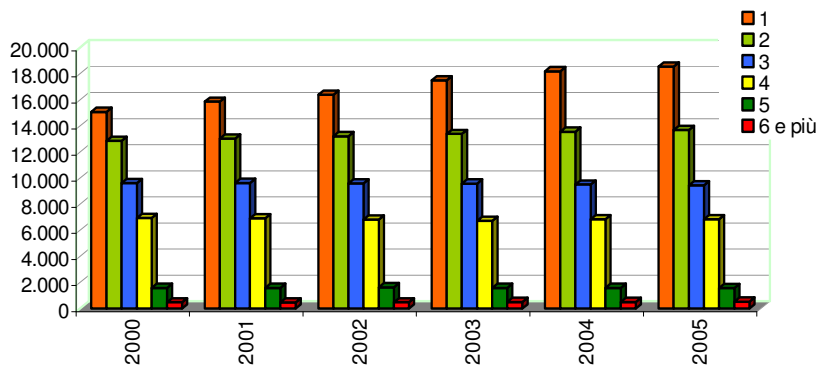

Principali tipologie familiari nel 2005
(composizione percentuale)

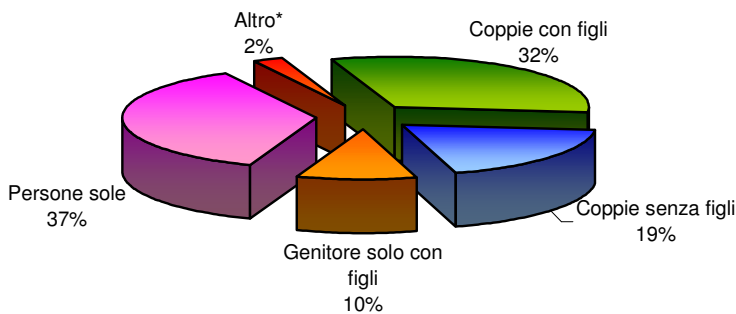

* Famiglie con due o più nuclei o indeterminate

5. La struttura delle famiglie residenti

Famiglie residenti con minori. Dati al 31.12.2005.

	Numero di figli minori						Totale
	1	2	3	4	5	>5	
Famiglie italiane	5.439	3.596	556	68	11	5	9.675
Famiglie straniere	866	655	165	40	10	4	1.740

Famiglie con un solo componente.....18.543

Famiglie con un solo componente. Dati 2005

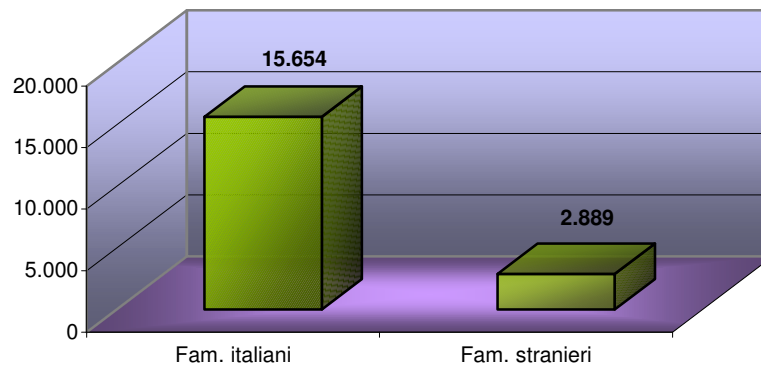

6. LE CIRCOSCRIZIONI

6.1 Dati in dettaglio sulle circoscrizioni

Popolazione residente nel Comune di Vicenza distinta per zona, circoscrizione e sesso. Dati al 31.12.2005.

<i>Suddivisione territoriale</i>		<i>Maschi</i>	<i>Femmine</i>	<i>Totale</i>
1.1	Centro Storico	5.507	7.233	12.740
1.2	Stadio	1.364	1.612	2.976
Circoscrizione 1		6.871	8.845	15.716
2.1	Campedello	1.095	1.102	2.197
2.2	Monte Berico	418	491	909
2.3	Riviera Berica	2.279	2.394	4.673
Circoscrizione 2		3.792	3.987	7.779
3.1	San Pio X	5.564	5.882	11.446
3.2	Bertesina	564	589	1.153
3.3	Bertesinella	2.559	2.669	5.228
3.4	Casale	1.362	1.414	2.776
3.5	San Pietro in Trigogna	171	170	341
Circoscrizione 3		10.220	10.724	20.944
4.1	Via Quadri	2.778	3.307	6.085
4.2	Saviabona	4.420	4.794	9.214
4.3	Anconetta - Ospedaletto	1.555	1.651	3.206
Circoscrizione 4		8.753	9.752	18.505
5.1	San Bortolo	5.020	5.587	10.607
5.2	Laghetto	1.178	1.240	2.418
5.3	Polegge	1.098	1.018	2.116
Circoscrizione 5		7.296	7.845	15.141
6.1	San Felice - Cattane	9.587	10.283	19.870
6.2	San Lazzaro	3.582	3.540	7.122
6.3	Maddalene	114	127	241
6.4	Capitello	1.301	1.301	2.602
Circoscrizione 6		14.584	15.251	29.835
7.1	Gogna	625	680	1.305
7.2	Ferrovieri	2.562	2.797	5.359
Circoscrizione 7		3.187	3.477	6.664
0	Senza fissa dimora	17	12	29
Totale residenti		54.720	59.893	114.613

6. Le circoscrizioni

CIRCOSCRIZIONE 1

È la zona centrale della Città, delimitata dalle mura storiche; comprende inoltre la zona di C.so Padova, Via dello Stadio, Borgo Berga

Superficie: 2,95 kmq

Residenti: 15.716

Abitanti per Km²: 5.327

1.1 Centro Storico

1.2 Zona Stadio

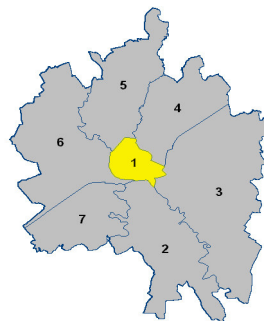

Popolazione residente. Dati al 31.12.2005

Zona	Popolazione residente			
	maschi	femmine	Totale	di cui stranieri
Centro Storico	5.507	7.233	12.740	1.652
Stadio	1.364	1.612	2.976	504
TOTALE	6.871	8.845	15.716	2156

Indicatori demografici riferiti alla circoscrizione. Dati al 31.12.2005

Zona	Famiglie	Età media residenti	Età media italiani	Età media stranieri	Maschi per 100 femmine	popolazione zona sul totale pop. residente
Centro Storico	6.238	46,6	48,8	31,6	76,1	11,1
Stadio	1.421	44,5	47,7	28,9	84,6	2,6
TOTALE	7.659	45,6	48,3	30,3	77,7	13,7

Zona	Indice di dipendenza strutturale	Indice di vecchiaia	Indice di ricambio della popolazione attiva
Centro Storico	60,6	225,7	156,1
Stadio	58,0	180,3	123,7
TOTALE	60,1	216,2	148,4

Età media: media delle età ponderata con l'ammontare della popolazione in ciascuna classe di età.

Indice di vecchiaia= misura il rapporto tra la popolazione residente con età oltre i 65 anni e la popolazione in età 0-14 anni moltiplicato per 100. Indica quante persone anziane vivono nella popolazione ogni 100 giovani di età 0-14 anni.

Indice di dipendenza strutturale= misura il rapporto tra la popolazione in età non attiva (0-14 anni e 65 anni e più) e la popolazione in età 15-64 anni (potenzialmente attiva) moltiplicato 100; indica il carico della popolazione non attiva su quella attiva.

Popolazione residente per fasce di età al 31.12.2005

Età	Maschi	Femmine	Totale
da 0 a 2	226	207	433
da 3 a 5	205	197	402
da 6 a 10	303	289	592
da 11 a 13	177	168	345
da 14 a 18	280	281	561
da 19 a 59	4.095	4.407	8.502
da 60 a 64	348	498	846
da 65 a 69	355	503	858
da 70 a 74	261	477	738
da 75 a 79	248	607	855
da 80 e oltre	373	1211	1584
Totale	6.871	8.845	15.716

CIRCOSCRIZIONE 2

Corrisponde alla zona sud e collinare della Città, segnata dal corso del fiume Bacchiglione e dai colli Berici

Superficie: 12,90 kmq

Residenti: 7.779

Abitanti per Km^q: 603

2.1 Campedello

2.2 Monte Berico

2.3 Riviera Berica

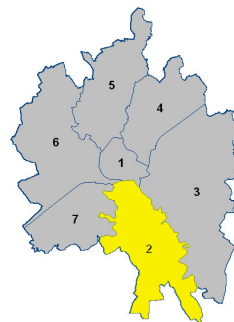

Popolazione residente. Dati al 31.12.2005

Zona	Popolazione residente			
	maschi	femmine	Totale	di cui stranieri
Campedello	1.095	1.102	2.197	236
Monte Berico	418	491	909	101
Riviera Berica	2.279	2.394	4.673	466
TOTALE	3.792	3.987	7.779	803

Indicatori demografici riferiti alla circoscrizione. Dati al 31.12.2005

Zona	Famiglie	Età media residenti	Età media italiani	Età media stranieri	Maschi per 100 femmine	popolazione zona sul totale pop. residente
Campedello	952	44,0	45,8	29,1	99,4	1,9
Monte Berico	369	46,0	47,3	36,1	85,1	0,8
Riviera Berica	1.890	41,8	43,4	27,7	95,2	4,1
TOTALE	3.211	43,9	45,5	31,0	95,1	6,8

Zona	Indice di dipendenza strutturale	Indice di vecchiaia	Indice di ricambio della popolazione attiva
Campedello	56,0	157,0	183,1
Monte Berico	54,6	208,7	138,6
Riviera Berica	50,8	128,4	165,7
TOTALE	52,7	144,0	166,5

Età media: media delle età ponderata con l'ammontare della popolazione in ciascuna classe di età.

Indice di vecchiaia= misura il rapporto tra la popolazione residente con età oltre i 65 anni e la popolazione in età 0-14 anni moltiplicato per 100. Indica quante persone anziane vivono nella popolazione ogni 100 giovani di età 0-14 anni.

Indice di dipendenza strutturale= misura il rapporto tra la popolazione in età non attiva (0-14 anni e 65 anni e più) e la popolazione in età 15-64 anni (potenzialmente attiva) moltiplicato 100; indica il carico della popolazione non attiva su quella attiva.

Popolazione residente per fasce di età al 31.12.2005

Età	Maschi	Femmine	Totale
da 0 a 2	114	112	226
da 3 a 5	130	97	227
da 6 a 10	182	176	358
da 11 a 13	102	106	208
da 14 a 18	193	142	335
da 19 a 59	2.183	2.117	4.300
da 60 a 64	252	289	541
da 65 a 69	237	258	495
da 70 a 74	155	213	368
da 75 a 79	136	217	353
da 80 e oltre	108	260	368
Totale	3.792	3.987	7.779

6. Le circoscrizioni

CIRCOSCRIZIONE 3

E' la più grande di superficie, occupa la zona est della città ed è compresa tra il corso del fiume Bacchiglione e la linea ferroviaria direzione Treviso

Superficie: 22,00 kmq
 Residenti: 20.944
 Abitanti per Kmq: 952

3.1 San Pio X
 3.2 Bertesina
 3.3 Bertesinella
 3.4 Casale
 3.5 S.Pietro in Trigogna

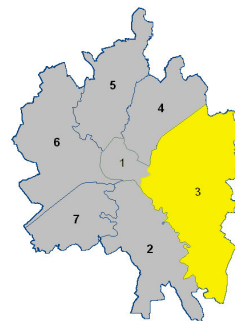

Popolazione residente. Dati al 31.12.2005

Zona	Popolazione residente			
	maschi	femmine	Totale	di cui stranieri
San Pio X	5.564	5.882	11.446	1.460
Bertesina	564	589	1.153	26
Bertesinella	2.559	2.669	5.228	379
Casale	1.362	1.414	2.776	234
S. Pietro in Trigogna	171	170	341	10
TOTALE	10.220	10.724	20.944	2.109

Indicatori demografici riferiti alla circoscrizione. Dati al 31.12.2005

Zona	Famiglie	Età media residenti	Età media italiani	Età media stranieri	Maschi per 100 femmine	popolazione zona sul totale pop. residente
San Pio X	4.917	42,6	44,6	29,2	94,6	10,0
Bertesina	416	40,8	41,1	30,6	95,8	1,0
Bertesinella	2.139	41,0	42,0	28,5	95,9	4,6
Casale	1.153	41,4	42,5	30,0	96,3	2,4
S. Pietro in Trigogna	126	42,4	43,0	22,7	100,6	0,3
TOTALE	8.751	41,7	42,6	28,2	95,3	18,3

Zona	Indice di dipendenza strutturale	Indice di vecchiaia	Indice di ricambio della popolazione attiva
San Pio X	47,9	145,3	142,6
Bertesina	53,7	106,7	161,2
Bertesinella	46,5	122,7	110,7
Casale	45,0	120,5	113,7
S. Pietro in Trigogna	53,6	120,4	271,4
TOTALE	47,6	133,1	132,1

Popolazione residente per fasce di età al 31.12.2005

Età	Maschi	Femmine	Totale
da 0 a 2	305	331	636
da 3 a 5	329	263	592
da 6 a 10	451	458	909
da 11 a 13	284	279	563
da 14 a 18	508	477	985
da 19 a 59	6.119	5.997	12.116
da 60 a 64	596	693	1289
da 65 a 69	607	669	1276
da 70 a 74	414	524	938
da 75 a 79	315	455	770
da 80 e oltre	292	578	870
Totale	10.220	10.724	20.944

CIRCOSCRIZIONE 4

Nella parte nord-est del Comune, tra la linea ferroviaria direzione Treviso e il corso del fiume Astichello

Superficie: 9,15 kmq
Residenti: 18.505
Abitanti per Kmq: 2.022

4.1 Via Quadri
4.2 Saviabona
4.3 Anconetta - Ospedaletto

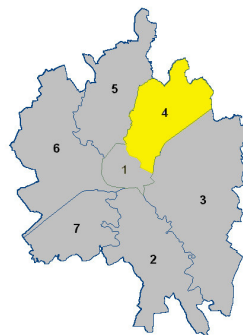

Popolazione residente. Dati al 31.12.2005

Zona	Popolazione residente			
	maschi	femmine	Totale	di cui stranieri
Via Quadri	2.778	3.307	6.085	618
Saviabona	4.420	4.794	9.214	1.086
Anconetta-Ospedaletto	1.555	1.651	3.206	171
TOTALE	8.753	9.752	18.505	1.875

Indicatori demografici riferiti alla circoscrizione. Dati al 31.12.2005

Zona	Famiglie	Età media residenti	Età media italiani	Età media stranieri	Maschi per 100 femmine	popolazione zona sul totale pop. residente
Via Quadri	2.635	47,3	49,2	30,5	84,0	5,3
Saviabona	4.000	42,8	44,6	29,5	92,2	8,0
Anconetta-Ospedaletto	1.337	42,0	42,6	31,2	94,2	2,8
TOTALE	7.972	44,0	45,5	30,4	89,8	16,1

Zona	Indice di dipendenza strutturale	Indice di vecchiaia	Indice di ricambio della popolazione attiva
Via Quadri	64,5	244,4	125,3
Saviabona	52,2	144,9	136,9
Anconetta-Ospedaletto	50,8	134,3	125,0
TOTALE	55,8	171,1	130,7

Età media: media delle età ponderata con l'ammontare della popolazione in ciascuna classe di età.

Indice di vecchiaia= misura il rapporto tra la popolazione residente con età oltre i 65 anni e la popolazione in età 0-14 anni moltiplicato per 100. Indica quante persone anziane vivono nella popolazione ogni 100 giovani di età 0-14 anni.

Indice di dipendenza strutturale= misura il rapporto tra la popolazione in età non attiva (0-14 anni e 65 anni e più) e la popolazione in età 15-64 anni (potenzialmente attiva) moltiplicato 100; indica il carico della popolazione non attiva su quella attiva.

Popolazione residente per fasce di età al 31.12.2005

Età	Maschi	Femmine	Totale
da 0 a 2	268	271	539
da 3 a 5	255	243	498
da 6 a 10	404	403	807
da 11 a 13	234	218	452
da 14 a 18	410	399	809
da 19 a 59	5.071	5.103	10.174
da 60 a 64	497	545	1042
da 65 a 69	501	643	1144
da 70 a 74	405	541	946
da 75 a 79	350	494	844
da 80 e oltre	358	892	1250
Totale	8.753	9.752	18.505

6. Le circoscrizioni

CIRCOSCRIZIONE 5

Nella parte nord del Comune, delimitata dai due fiumi Astichello e Bacchiglione

Superficie: 10,60 kmq

Residenti: 15.141

Abitanti per Km²: 1.428

5.1 San Bortolo

5.2 Laghetto

5.3 Polegge

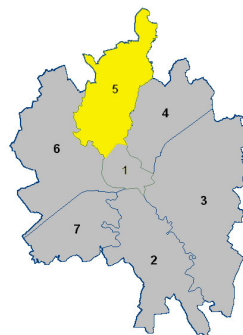

Popolazione residente. Dati al 31.12.2005

Zona	Popolazione residente			
	maschi	femmine	Totale	di cui stranieri
San Bortolo	5.020	5.587	10.607	1.128
Laghetto	1.178	1.240	2.418	101
Polegge	1.098	1.018	2.116	223
TOTALE	7.296	7.845	15.141	1.452

Indicatori demografici riferiti alla circoscrizione. Dati al 31.12.2005

Zona	Famiglie	Età media residenti	Età media italiani	Età media stranieri	Maschi per 100 femmine	popolazione zona sul totale pop. residente
San Bortolo	4.874	43,9	45,5	30,6	89,9	9,3
Laghetto	953	46,0	46,7	30,0	95,0	2,1
Polegge	923	40,0	41,3	28,7	107,9	1,8
TOTALE	6.750	43,3	44,5	29,8	93,0	13,2

Zona	Indice di dipendenza strutturale	Indice di vecchiaia	Indice di ricambio della popolazione attiva
San Bortolo	54,2	171,2	148,8
Laghetto	71,2	208,6	298,6
Polegge	43,8	113,2	99,0
TOTALE	55,1	168,5	158,5

Età media: media delle età ponderata con l'ammontare della popolazione in ciascuna classe di età.

Indice di vecchiaia= misura il rapporto tra la popolazione residente con età oltre i 65 anni e la popolazione in età 0-14 anni moltiplicato per 100. Indica quante persone anziane vivono nella popolazione ogni 100 giovani di età 0-14 anni.

Indice di dipendenza strutturale= misura il rapporto tra la popolazione in età non attiva (0-14 anni e 65 anni e più) e la popolazione in età 15-64 anni (potenzialmente attiva) moltiplicato 100; indica il carico della popolazione non attiva su quella attiva.

Popolazione residente per fasce di età al 31.12.2005

Età	Maschi	Femmine	Totale
da 0 a 2	226	209	435
da 3 a 5	236	190	426
da 6 a 10	346	332	678
da 11 a 13	183	167	350
da 14 a 18	289	308	597
da 19 a 59	4.281	4.074	8.355
da 60 a 64	387	537	924
da 65 a 69	412	538	950
da 70 a 74	341	496	837
da 75 a 79	306	431	737
da 80 e oltre	289	563	852
Totale	7.296	7.845	15.141

CIRCOSCRIZIONE 6

Ad ovest del Comune, è quella che presenta maggior numero di abitanti ed è delimitata dal corso del fiume Bacchiglione e dalla linea ferroviaria Milano-Venezia

Superficie: 14,70 kmq
Residenti: 29.835
Abitanti per Kmq: 2.029

6.1 San Felice-Cattane
6.2 San Lazzaro
6.3 Maddalene
6.4 Capitello

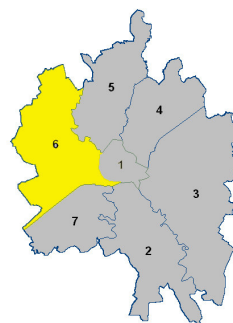

Popolazione residente. Dati al 31.12.2005

Zona	Popolazione residente			
	maschi	femmine	Totale	di cui stranieri
San Felice-Cattane	9.587	10.283	19.870	2.862
San Lazzaro	3.582	3.540	7.122	1.101
Maddalene	114	127	241	3
Capitello	1.301	1.301	2.602	210
TOTALE	14.584	15.251	29.835	4.176

Indicatori demografici riferiti alla circoscrizione. Dati al 31.12.2005

Zona	Famiglie	Età media residenti	Età media italiani	Età media stranieri	Maschi per 100 femmine	popolazione zona sul totale pop. residente
San Felice-Cattane	9.015	42,8	45,2	28,7	93,2	17,3
San Lazzaro	3.141	41,3	43,6	29,2	101,2	6,2
Maddalene	95	43,9	43,9	44,0	89,8	0,2
Capitello	1.031	41,0	42,1	28,4	100,0	2,3
TOTALE	13.282	42,3	43,7	32,6	95,6	26,0

Zona	Indice di dipendenza strutturale	Indice di vecchiaia	Indice di ricambio della popolazione attiva
San Felice-Cattane	52,2	147,5	109,4
San Lazzaro	50,9	130,2	121,6
Maddalene	59,6	172,7	150,0
Capitello	46,4	117,1	129,2
TOTALE	51,4	140,7	113,8

Età media: media delle età ponderata con l'ammontare della popolazione in ciascuna classe di età.

Indice di vecchiaia= misura il rapporto tra la popolazione residente con età oltre i 65 anni e la popolazione in età 0-14 anni moltiplicato per 100. Indica quante persone anziane vivono nella popolazione ogni 100 giovani di età 0-14 anni.

Indice di dipendenza strutturale= misura il rapporto tra la popolazione in età non attiva (0-14 anni e 65 anni e più) e la popolazione in età 15-64 anni (potenzialmente attiva) moltiplicato 100.

Popolazione residente per fasce di età al 31.12.2005

Età	Maschi	Femmine	Totale
da 0 a 2	509	475	984
da 3 a 5	416	408	824
da 6 a 10	737	618	1355
da 11 a 13	395	374	769
da 14 a 18	676	609	1285
da 19 a 59	8.772	8.292	17.064
da 60 a 64	746	885	1631
da 65 a 69	706	972	1678
da 70 a 74	607	851	1458
da 75 a 79	530	785	1315
da 80 e oltre	490	982	1472
Totale	14.584	15.251	29.835

6. Le circoscrizioni

CIRCOSCRIZIONE 7

Tra la linea ferroviaria Milano-Venezia e i Colli Berici, comprende la zona industriale nella zona sud-ovest del Comune

Superficie: 8,16 kmq
 Residenti: 6.664
 Abitanti per Kmq: 817

7.1 Gogna
 7.2 Ferrovieri

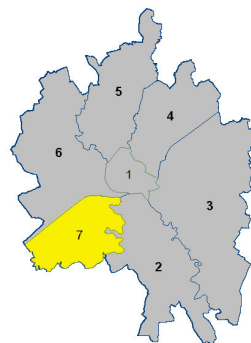

Popolazione residente. Dati al 31.12.2005

Zona	Popolazione residente			
	maschi	femmine	Totale	di cui stranieri
Gogna	625	680	1.305	120
Ferrovieri	2.562	2.797	5.359	655
TOTALE	3.187	3.477	6.664	775

Indicatori demografici riferiti alla circoscrizione. Dati al 31.12.2005

Zona	Famiglie	Età media residenti	Età media italiani	Età media stranieri	Maschi per 100 femmine	popolazione zona sul totale pop. residente
Gogna	581	43,6	44,9	30,5	91,9	1,1
Ferrovieri	2.390	42,4	44,2	29,2	91,6	4,7
TOTALE	2.971	43,0	44,5	29,9	91,7	5,8

Zona	Indice di dipendenza strutturale	Indice di vecchiaia	Indice di ricambio della popolazione attiva
Gogna	45,2	178,1	137,3
Ferrovieri	52,7	138,1	107,7
TOTALE	51,2	144,4	113,4

Età media: media delle età ponderata con l'ammontare della popolazione in ciascuna classe di età.

Indice di vecchiaia= misura il rapporto tra la popolazione residente con età oltre i 65 anni e la popolazione in età 0-14 anni moltiplicato per 100. Indica quante persone anziane vivono nella popolazione ogni 100 giovani di età 0-14 anni.

Indice di dipendenza strutturale= misura il rapporto tra la popolazione in età non attiva (0-14 anni e 65 anni e più) e la popolazione in età 15-64 anni (potenzialmente attiva) moltiplicato 100; indica il carico della popolazione non attiva su quella attiva.

Popolazione residente per fasce di età al 31.12.2005

Età	Maschi	Femmine	Totale
da 0 a 2	70	100	170
da 3 a 5	87	88	175
da 6 a 10	179	157	336
da 11 a 13	92	99	191
da 14 a 18	161	135	296
da 19 a 59	1.928	1.889	3.817
da 60 a 64	168	178	346
da 65 a 69	172	208	380
da 70 a 74	119	215	334
da 75 a 79	96	169	265
da 80 e oltre	115	239	354
Totale	3.187	3.477	6.664

7. Alcuni indicatori a livello di zona e circoscrizione.

Indice di dipendenza strutturale: misura il rapporto tra la popolazione in età non attiva (0-14 anni e 65 anni e più) e la popolazione in età 15-64 anni (potenzialmente attiva) moltiplicato 100; indica il carico della popolazione non attiva su quella attiva. Se fosse = y: significa che ogni 100 individui di età compresa tra i 15 e i 64 anni vi sono y individui di età compresa tra 0 e 14 anni e di 65 anni e più.

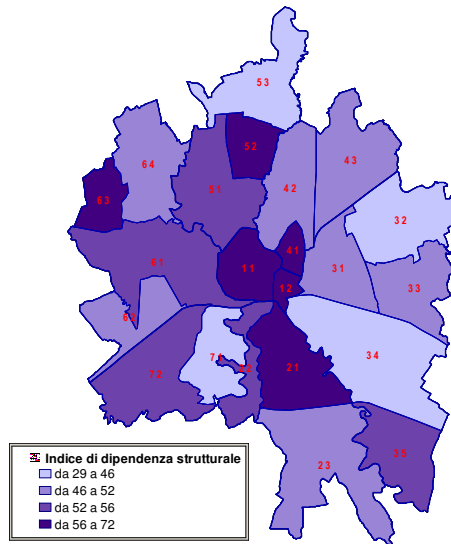

Indice di vecchiaia: misura il rapporto tra la popolazione residente con età oltre i 65 anni e la popolazione in età 0-14 anni moltiplicato per 100. Indica quante persone anziane vivono nella popolazione ogni 100 giovani di età 0-14 anni.

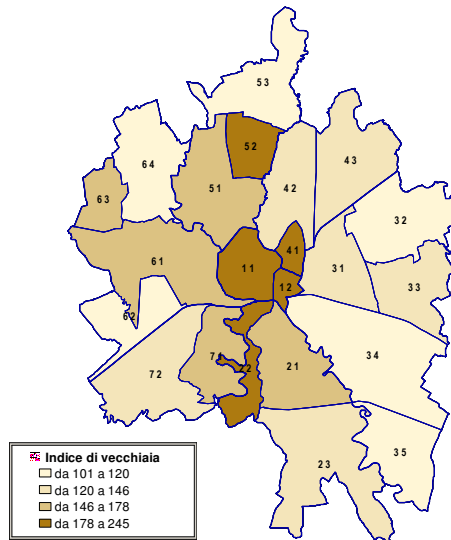

7. Alcuni indicatori a livello di zona e circoscrizione

Popolazione straniera per zona sulla popolazione totale: indica la percentuale di stranieri residenti in ciascuna zona rispetto alla popolazione residente totale.

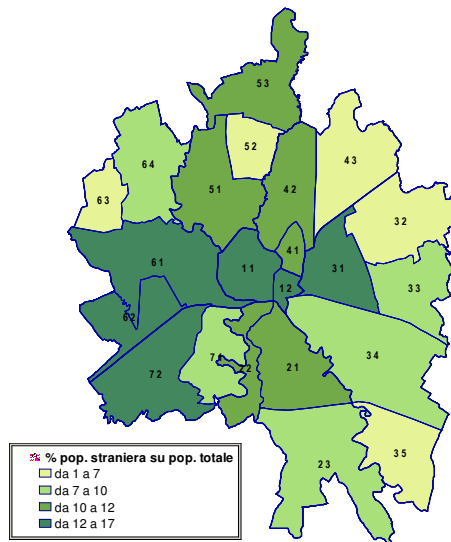

Densità abitativa per Kmq:

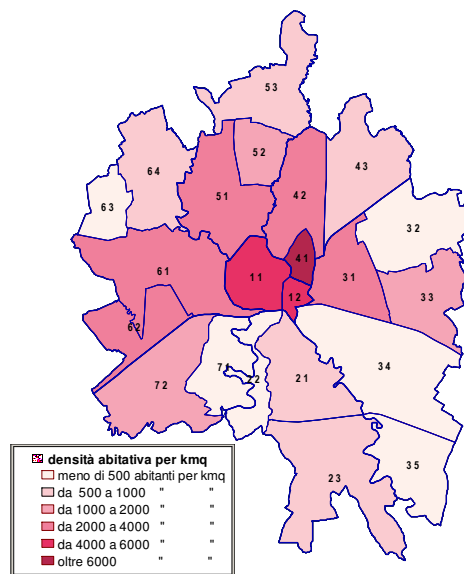

Ufficio Statistica
Domus Comestabilis
Piazza Biade, 26
36100 VICENZA
sito internet: <http://statistica.comune.vicenza.it>
e-mail: statistica@comune.vicenza.it

