



Città di
Vicenza

CQ6
Consiglio di Quartiere 6

Bilancio Partecipativo 2026

Consiglio di Quartiere 6

Titolo del progetto

La via della Memoria e della Vita

pgn 71573/2026

Il presente documento contiene:

- Scheda progettuale
- Allegati progettuali (Parte A, denominata "Assieme", del progetto complessivo: relazione tecnica, computo estimativo; Parte B, denominata "Il giardino delle Madri Costituenti, del progetto complessivo: relazione tecnica, elaborati grafici descrittivi, computo estimativo; Computo estimativo complessivo)
- Pareri di ammissibilità resi dagli uffici tecnici comunali

All'Ufficio Partecipazione del Comune di Vicenza
partecipazione@comune.vicenza.it

**SCHEDA PROGETTUALE
BILANCIO PARTECIPATIVO 2026**

Titolo del progetto

(Dai un nome al tuo progetto per renderlo riconoscibile – massimo 100 caratteri spazi inclusi)

La via della Memoria e della Vita

Consiglio di Quartiere di riferimento *(barrare la casella corrispondente):*

- CDQ 1 - Centro Storico, Monte Berico
- CDQ 2 - Araceli, S. Lucia, S. Francesco, Sant'Andrea
- CDQ 3 - San Pio X, Stadio, Borgo Berga, Casale
- CDQ 4 - Campedello, S.Croce Bigolina, S.Pietro Intrigogna, Debba, Longara
- CDQ 5 - Sant'Agostino, Ferrovieri, Gogna
- CDQ 6 - San Lazzaro, San Giuseppe, Ss. Felice e Fortunato
- CDQ 7 - Maddalene, S.Bertilla, Villaggio del Sole
- CDQ 8 - Poggio, San Paolo, S.Bortolo, Laghetto
- CDQ 9 - Anconetta, Ospedaletto, Saviabona
- CDQ 10 - Bertesinella, Bertesina, Settecà, Stanga

Sito/indirizzo del luogo di realizzazione del progetto

*(Si ricorda che l'area interessata dal progetto deve essere di proprietà comunale e a uso pubblico.
Dare indicazione precisa del luogo della proposta, in modo che sia facilmente individuabile)*

- A) Aree verdi di via Boito, Parco San Lazzaro via Rossini nel quartiere San Lazzaro, Vicenza.
- B) Parco giochi di Via Cattaneo nel quartiere SS Felice e Fortunato, Vicenza

L'area individuata è sottoposta a vincoli?

sì no

Se sì, quali?

Breve descrizione del progetto

(Massimo 200 caratteri spazi inclusi – questa descrizione sarà inserita sul frontespizio della scheda progetto)

- A) Riqualifica di aree verdi tra Vie Boito e Rossini con percorso sportivo e Piazza del Dialogo.
- B) Giardino delle madri della costituzione con un padiglione e sedute nei terrapieni

Obiettivi del progetto

(Massimo 500 caratteri spazi inclusi – gli obiettivi saranno inseriti sul frontespizio della scheda progetto)

- A) Trasformare aree verdi frammentate in un ecosistema coeso di relazioni umane. Creare "nodi di socialità" per connettere diverse generazioni (anziani e studenti) attraverso i concetti chiave: ascolto, movimento, condivisione.
- B) Realizzazione di un luogo pubblico riconoscibile di forte valore simbolico, un giardino, ottenuto attraverso l'integrazione di un piccolo elemento architettonico con la modellazione del terreno che diventi il simbolo dell'importanza delle donne nella nostra società

Tema prevalente del progetto

(Selezionare **una sola** casella – per informazioni più dettagliate in merito agli ambiti di intervento del Bilancio Partecipativo 2026 è possibile consultare la tabella allegata alla delibera di Giunta n.14 del 28.01.2026)

- Lotta al cambiamento climatico (esempi: estensione delle zone a verde; realizzazione di boschi urbani; rinaturalizzazione di zone pavimentate)
- Sostegno del trasporto pubblico locale (esempi: dotare di pensiline le fermate del TPL)
- Sostegno della ciclabilità (esempi: nuove rastrelliere e/o pensiline coperte per le bici; realizzazione di corsie o piste ciclabili)
- Sostegno alla pedonalità (esempi: realizzazione di nuove aree pedonali o estensione di quelle esistenti; realizzazione di nuove piazze di quartiere; riqualificazione di fronti scolastici)
- Interventi di moderazione del traffico (esempi: attraversamenti pedonali con illuminazione dedicata; zone 30; opere per la riduzione della sede carrabile e/o la moderazione delle velocità)
- Riqualificazione di aree verdi, parchi gioco, giardini scolastici, piastre sportive (esempi: fornitura e posa di nuovi arredi e attrezzature; nuove piantumazioni; realizzazione di spazi per eventi; realizzazione di nuove aree verdi o di nuove aree dedicate agli orti urbani; realizzazione di nuove aree sgambamento cani)
- Abbattimento delle barriere architettoniche (esempi: nuove rampe; sostituzione dei percorsi pedonali con materiali che facilitino l'accessibilità; adeguamento delle fermate del trasporto pubblico)
- Estensione della rete di videosorveglianza (predisposizione della fibra per l'estensione della rete di telecamere)
- Estensione dell'illuminazione pubblica

Descrizione della proposta

(Descrivere i caratteri principali delle proposta e come si vorrebbe trasformare il sito di progetto – massimo 5000 caratteri spazi inclusi)

A) Il progetto "ASSIEME" si propone di rigenerare le aree verdi di via Boito e via Rossini a Vicenza attraverso una trasformazione che integra architettura simbolica, percorsi funzionali e laboratori naturali. La proposta mira a convertire spazi attualmente frammentati in un ecosistema di relazioni che connetta anziani, giovani e studenti. L'intervento si articola nei seguenti componenti principali:

1. Il Polo dell'Accoglienza (Via Boito).

La proposta prevede la chiusura al traffico del tratto terminale di via Boito e lo spostamento dei cassonetti dei rifiuti, permettendo l'ampliamento dell'area verde fino al fronte dei negozi esistenti.

2. Parco San Lazzaro (Via Rossini): il grande parco di San Lazzaro sarà attraversato da una striscia curvilinea in ghiaio stabilizzato. Questo percorso, delimitato da bordure in acciaio corten o legno, è progettato per favorire il movimento lento e connettere le diverse aree dell'intervento. Piazza della Socialità e Aree Sportive: lungo il percorso principale verranno inserite delle "piastre di sosta" pavimentate e attrezzate per il calisthenics, il ping-pong e gli scacchi. Cuore di questa zona è la "Piazza del Dialogo", uno spazio circolare con panche in legno disposte per incoraggiare la conversazione e il contatto visivo, creando dei veri e propri salotti all'aperto.

B) Il progetto "Il giardino delle Madri della Costituzione" prevede una casa rossa – struttura in metallo, formata da 21 pezzi.

La copertura è un testo. Un foro circolare inquadra il cielo libero. L'orientamento dell'occhio a nord-est evita sole diretto per quasi tutto il giorno, la parte protetta a sud-ovest assicura l'ombra, incrementata dagli alberi sul retro. Accanto si prevede di sostituire un albero giovane con un melo a fiore bianco più maturo.

Modellazione del suolo per accogliere sedute

Perché questo progetto è importante per la città?

(Massimo 5000 caratteri spazi inclusi)

Alcune domande guida:

- Quali sono le caratteristiche attuali del sito di progetto?
- Perché bisogna intervenire? Quali sono le criticità e le potenzialità?
- La proposta si collega ad altri progetti e/o attività presenti sul territorio?
- Quali sono, secondo te, le ricadute sociali sul territorio?

Il progetto “La Via della Memoria e della Vita” nasce con l’obiettivo di rafforzare il ruolo dello spazio pubblico come luogo di incontro, educazione civica e costruzione di comunità nella città di Vicenza. L’intervento si sviluppa attraverso due luoghi diversi ma complementari – il quartiere San Lazzaro e il parco di via Cattaneo a San Felice– uniti da un filo conduttore comune: trasformare spazi urbani oggi marginali o sottoutilizzati in luoghi capaci di generare relazioni sociali, memoria collettiva e partecipazione attiva.

Nel quartiere San Lazzaro, le aree verdi di via Boito e via Rossini si trovano all’interno di un contesto densamente abitato e caratterizzato da una forte presenza di famiglie e studenti. La vicinanza alle scuole primarie e secondarie Zecchetto e Ambrosoli e la presenza di una comunità multietnica rendono questo ambito urbano particolarmente dinamico dal punto di vista sociale. Tuttavia, gli spazi verdi esistenti risultano oggi frammentati, privi di una chiara identità funzionale e incapaci di svolgere pienamente il ruolo di luoghi di incontro per la comunità. Questa frammentazione fisica riflette anche una distanza sociale tra generazioni e gruppi diversi del quartiere. Intervenire significa quindi superare la passività di questi spazi, valorizzando le loro potenzialità e trasformandoli in veri e propri “nodi di socialità”. Il progetto “Assieme” propone infatti la creazione di percorsi pedonali, aree sportive e della “Piazza del Dialogo”, uno spazio pensato per favorire l’incontro e il confronto tra cittadini di età e provenienze diverse. In questo modo il parco diventa un luogo di integrazione e inclusione, capace di favorire il dialogo intergenerazionale e la convivenza tra culture diverse.

La proposta si inserisce inoltre in una rete di attività e relazioni già presenti sul territorio. Il coinvolgimento dell’Istituto Comprensivo 9 di Vicenza e delle realtà locali di cittadinanza attiva, come il gruppo “Cittadinanza Attiva – Quartiere San Lazzaro / San Giuseppe”, permette di collegare il progetto alle iniziative sociali ed educative già in corso. Allo stesso tempo, il percorso curvilineo e le nuove aree attrezzate promuovono la mobilità dolce e l’attività fisica all’aperto, in linea con le politiche urbane dedicate alla salute e al benessere.

Il secondo intervento si colloca invece nel parco di via Cattaneo, un’area nata su un terreno industriale bonificato e caratterizzata da una storia urbana complessa. Sebbene il parco giochi sia stato recentemente realizzato, il luogo è ancora percepito come marginale e privo di una forte identità urbana. Il progetto interviene proprio su questo aspetto, introducendo un elemento architettonico simbolico: un piccolo padiglione rosso che rappresenta l’archetipo della casa e che diventa il fulcro dello spazio pubblico. La struttura, composta da 21 elementi metallici, come le Madri della Costituzione italiana e definisce il Giardino delle Madri della Costituzione, uno spazio dedicato alla memoria civile e alla riflessione sui valori democratici, proprio in occasione dell’80mo anniversario dell’Assemblea Costituente.

Attorno al padiglione, la modellazione del terreno genera una piccola cavea naturale che consente lo svolgimento di incontri, eventi culturali, letture pubbliche e attività scolastiche. La vicinanza al Centro Pedagogico di via Bixio, alle scuole di via Faccio e ad importanti elementi urbani come il Teatro Comunale di Vicenza e le Mura medievali di Vicenza rafforza ulteriormente il potenziale educativo e culturale dell’intervento. Lo spazio può diventare una naturale estensione delle attività didattiche e un luogo di confronto, di partecipazione e incontro.

Il filo conduttore che unisce i due interventi è la volontà di costruire una rete di spazi pubblici capaci di collegare vita quotidiana e memoria civica. Da un lato il quartiere San Lazzaro viene dotato di luoghi di incontro destinati alla socialità e al benessere; dall’altro il parco di via Cattaneo diventa uno spazio simbolico e culturale dedicato ai valori democratici. Insieme, questi due luoghi contribuiscono a costruire una nuova geografia urbana della partecipazione.

Le ricadute sociali attese sono molteplici. Il progetto migliorerà la qualità dello spazio pubblico, aumentando la sicurezza percepita e la vivibilità dei quartieri coinvolti. Favorirà inoltre la nascita di nuove relazioni tra cittadini, scuole e associazioni, rafforzando il senso di appartenenza alla comunità locale. Allo

Data

Firma

DOCUMENTI DA ALLEGARE (tutti gli allegati devono essere trasmessi in formato pdf)

- copia del documento d'identità del proponente
- scheda dati anagrafici proponente (secondo il modello "Allegato1")
- mappa del sito oggetto della proposta e foto (massimo 10) che rappresentino il suo stato attuale
- quadro economico del progetto
- studio di prefattibilità, e/o DocFAP ai sensi del codice dei contratti vigente a firma di un tecnico abilitato, contenente:
 - relazione generale;
 - computo estimativo sommario;
 - uno o più elaborati grafici descrittivi.

Informativa privacy

Con riferimento ai dati personali richiesti e raccolti nell'ambito del Bilancio Partecipativo, si forniscono le seguenti informazioni:

1. Titolare del trattamento è il Comune di Vicenza nella persona del Sindaco *pro tempore*, contattabile al seguente indirizzo di posta elettronica certificata: vicenza@cert.comune.vicenza.it;
2. Il Responsabile della Protezione dei dati (RPD) designato, ai sensi dell'art. 37 del Regolamento UE 2016/679 è contattabile all'indirizzo e-mail: dpo@comune.vicenza.it
3. Il conferimento dei dati è obbligatorio, in quanto necessario per adempiere per assolvere a compiti di interesse pubblico connessi e/o conseguenti alla candidatura della proposta progettuale al Bilancio Partecipativo. L'eventuale rifiuto, in tutto o in parte, può dar luogo all'impossibilità di partecipare al progetto;
4. Il trattamento dei dati avviene ai soli fini dell'esecuzione di tutti i procedimenti amministrativi ed eventualmente giurisdizionali connessi e/o conseguenti alla candidatura del progetto al Bilancio Partecipativo, secondo i principi di necessità, liceità, correttezza, proporzionalità e trasparenza;
5. Il periodo di durata della conservazione dei dati è permanente e in ogni caso fissato in conformità al Piano di conservazione allegato al Manuale per la gestione del protocollo informatico, dei flussi documentali e degli archivi del Comune di Vicenza, consultabile sul sito istituzionale dell'Ente, nella sezione Amministrazione trasparente/disposizioni generali/atti generali/regolamenti;
6. Il trattamento dei dati avviene in modo manuale e informatizzato.
7. I dati sono trattati in conformità alla normativa vigente e in ogni caso in modo da garantirne la sicurezza e la riservatezza, e da prevenire divulgazione, utilizzi non autorizzati, alterazione o distruzione;
8. I dati possono essere portati a conoscenza degli incaricati autorizzati dal titolare (dipendenti e collaboratori del titolare), possono essere comunicati ai soggetti verso i quali la comunicazione sia obbligatoria per legge o regolamento, o a soggetti verso i quali la comunicazione sia necessaria in caso di contenzioso;
9. L'interessato ha il diritto di chiedere al titolare l'accesso ai dati personali trattati e la rettifica;
10. L'interessato ha il diritto alla portabilità dei dati, ai sensi dell'art. 20 del Regolamento UE 679/2016;
11. L'interessato ha diritto di proporre reclamo al Garante per la protezione dei dati personali;
12. Il soggetto proponente si obbliga a rispettare le disposizioni del D.Lgs. 196/2003 e del Reg. UE 679/2016, ad adottare tutte le misure di salvaguardia prescritte e a introdurre quelle altre che il Legislatore o Garante dovesse disporre.
13. Il progetto candidato al Bilancio Partecipativo verrà utilizzato e riprodotto tramite proiezioni pubbliche, esposizioni, pubblicazioni, web e altre forme ritenute idonee a dare adeguata pubblicità in conformità alle finalità del Bilancio Partecipativo e comunque per i soli fini istituzionali del Comune di Vicenza.

Data

Firma ____f.to Simonetta Bertarelli_____

PROGETTO "ASSIEME"

Riqualificazione urbana e sociale



DOCUMENTAZIONE TECNICA:

- Relazione Tecnica Illustrativa

Comune di Vicenza

Bilancio Partecipativo 2026

Gruppo di Progetto:

Cittadinanza Attiva - Quartiere San Lazzaro / San Giuseppe

In collaborazione con la classe 3^B – I. C. 9 plesso G. Ambrosoli

Vicenza, data:

I TECNICI

Arch. Luca Limongelli

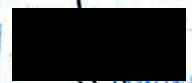

LUCA
LIMONGELLI

Arch. Massimo Scibetta



PROGETTO "ASSIEME"

Riqualificazione urbana e sociale - Quartiere San Lazzaro, Vicenza.

1. Visione Generale e Obiettivi

Il progetto "Assieme" nasce da un'idea progettuale degli alunni della classe 3^B del plesso G. Ambrosoli, con l'obiettivo di trasformare aree verdi frammentate in un ecosistema coeso di relazioni umane. L'intervento punta a creare "nodi di socialità" capaci di connettere le diverse generazioni del quartiere: dagli anziani residenti agli studenti delle scuole Zecchetto e Ambrosoli. La strategia progettuale si fonda su tre concetti chiave: ascolto, movimento e didattica.

2. Area via Boito: Il "Friendly Corner"

Il piccolo parco su via Boito viene ripensato attraverso la chiusura al traffico del tratto terminale della via, ampliando lo spazio verde fino al fronte dei negozi esistenti.

- **Il Totem "Matitone" (Friendly Corner)**

L'elemento iconico del progetto è una struttura ottagonale in legno lamellare (diametro 2.80m, altezza 5.20m). Questo "matitone" colorato non è solo un landmark visivo, ma un luogo praticabile dotato di arredi interni.

Funzione sociale: denominato "Friendly Corner", fungerà da punto di ascolto e supporto per anziani o persone in difficoltà, facilitando le piccole commissioni quotidiane e il dialogo intergenerazionale.

Specifiche tecniche: la struttura è saldamente ancorata al suolo tramite un basamento in cemento e sistemi di fissaggio certificati. Le pareti sono in legno colorate all'esterno, la copertura è a forma di cuspid.

3. Parco San Lazzaro: Il percorso curvilineo e la Piazza del Dialogo

Il parco San Lazzaro è ridefinito da una lunga striscia curvilinea in ghiaio stabilizzato che attraversa l'intera area verde, integrandosi armoniosamente con le alberature esistenti. Progettato per favorire il movimento lento e l'attività sportiva, il camminamento è delimitato da bordure in acciaio corten o legno e serve da accesso a diverse "piastre di sosta" pavimentate con materiali antitrauma, attrezzate per il fitness, il ping-pong e gli scacchi.

- **Le piastre di sosta:** lungo il percorso sono inserite aree pavimentate attrezzate con:
 - attrezzi per calisthenics e ginnastica dolce.

- o tavolo da ping pong e scacchiere fisse in materiale antivandalo.
- **La piazza del dialogo:**

Lungo il percorso si apre uno spazio circolare denominato "Piazza del Dialogo". La quale ospita delle sedute in legno disposte a forma di cerchio per favorire il contatto visivo e incoraggiare la conversazione, creando un vero e proprio "salotto urbano" immerso nel verde.

4. Quadro Economico e Sostenibilità

Il progetto prevede un investimento complessivo di € 92.652,73. L'allocazione delle risorse privilegia la qualità dei materiali (legno lamellare, WPC, acciaio) e la durabilità delle opere tecnologiche (impianti elettrici e di filtraggio), garantendo al Comune di Vicenza un'opera pubblica a bassa manutenzione e ad alto impatto sociale.

Progetto a cura della Classe 3^B - I.C. 9 Vicenza

Vicenza, data:





PROGETTO ASSIEME

Riqualificazione urbana e sociale



Comune di Vicenza

Bilancio Partecipativo 2026

Gruppo di Progetto:

Cittadinanza Attiva - Quartiere San Lazzaro

In collaborazione con la classe 3^AB – I. C. 9 plesso G. Ambrosoli



Arch. Massimo Scibetta



Inquadramento urbano

Quartiere San Lazzaro, Vicenza

Il progetto “**Assieme**” mira a ricucire il tessuto sociale e urbano del quartiere, trasformando aree verdi isolate in un sistema integrato di spazi pubblici.

Obiettivo Sociale: creare "nodi di socialità" che favoriscano l'incontro tra generazioni diverse, mettendo in comunicazione gli anziani del quartiere con gli studenti della scuola.

Trasformazione Urbana: convertire la frammentazione del verde attuale in un ecosistema coeso, dove lo spazio fisico diventa il motore delle relazioni umane.

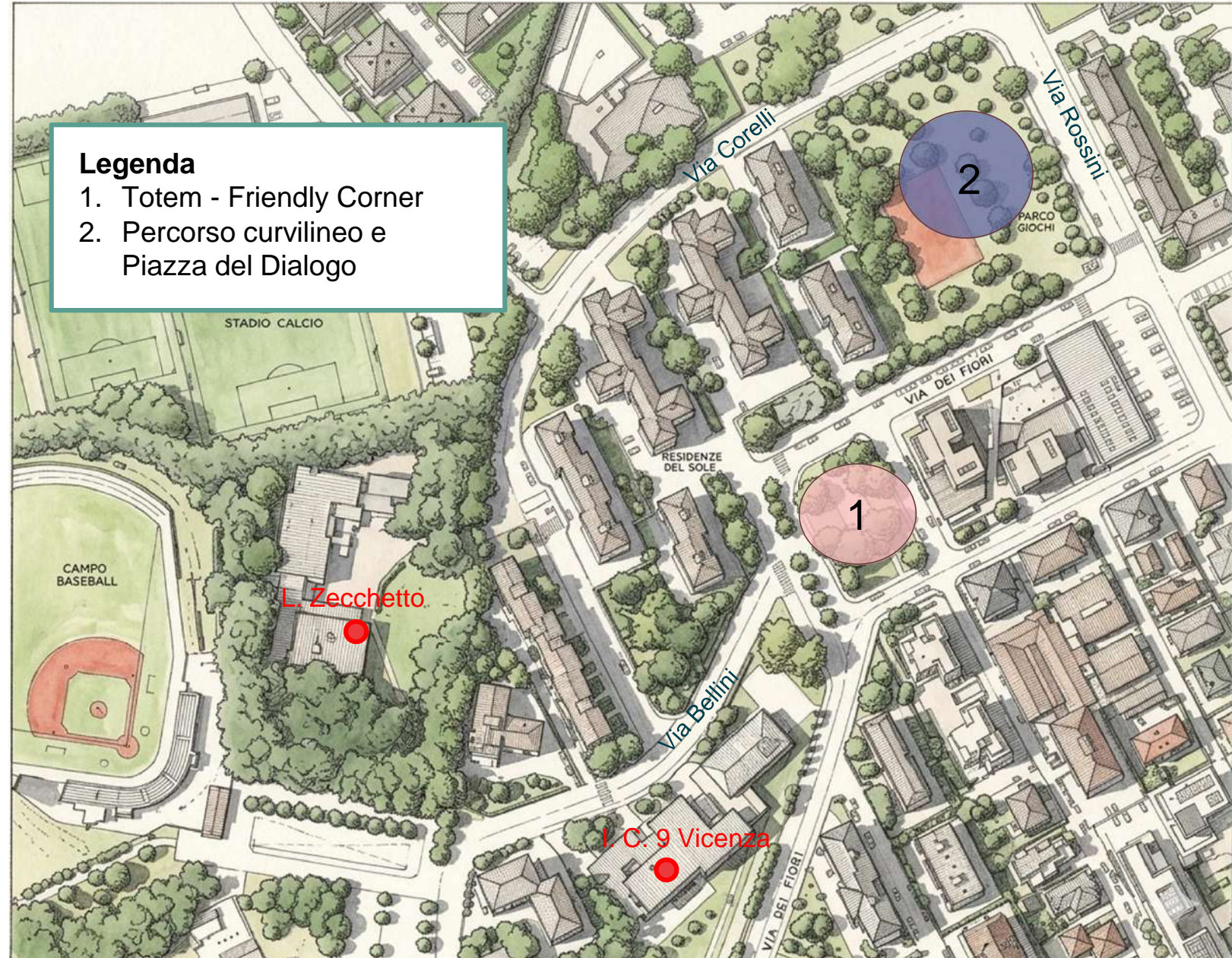

Riqualificazione urbana e sociale - Quartiere San Lazzaro

L'intervento si sviluppa attorno a tre direttrici fondamentali:

Ascolto: attenzione ai bisogni della comunità.

Movimento: promozione dell'attività e della connessione fisica.

Didattica: coinvolgimento attivo delle istituzioni scolastiche.



Via Boito – via Albinoni



Parco San Lazzaro

Legenda

1. Matitone - Friendly Corner
2. Pedonalizzazione tratto via Boito
3. Percorso curvilineo
4. Piastre di sosta
5. Piazza del dialogo



Foto stato di fatto



Via Boito

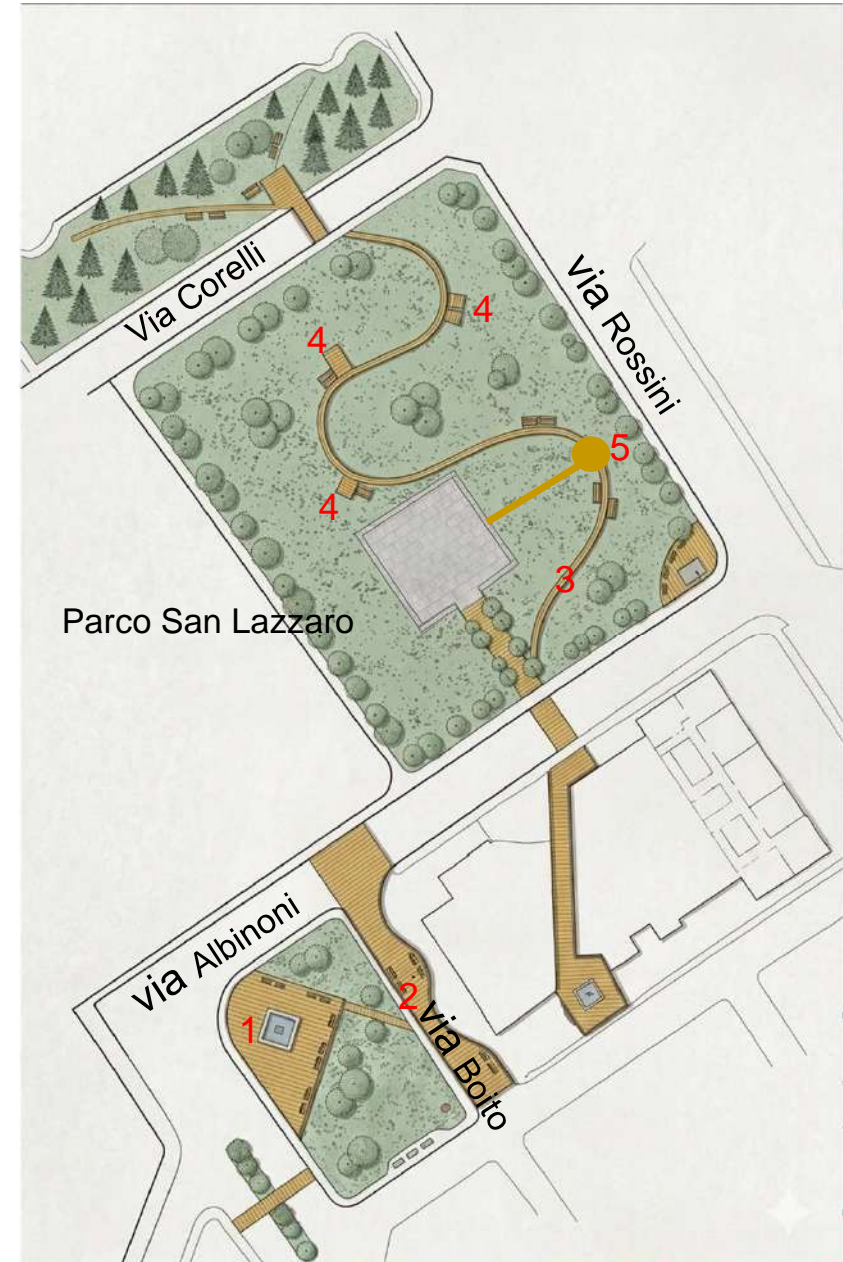
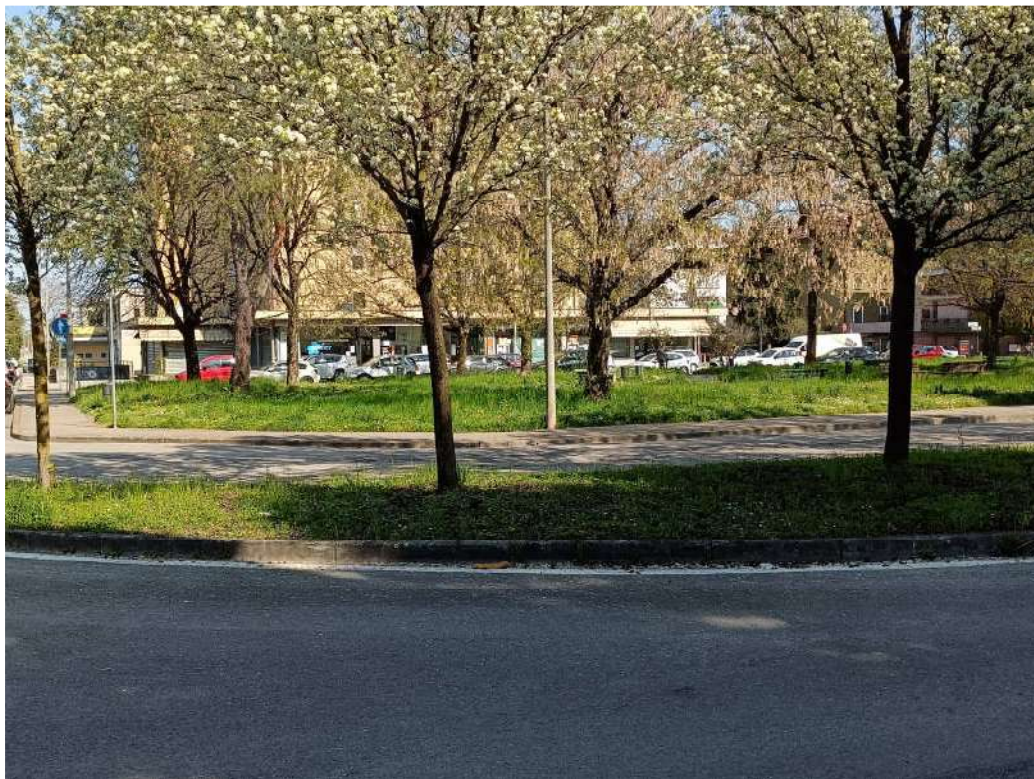

Parco via Rossini

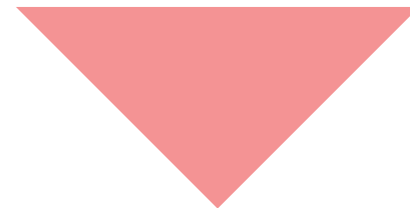

1

Il Totem "Matitone" (Friendly Corner)



Il "Friendly Corner"

Il focus dell'intervento su **via Boito** riguarda la creazione del "**Friendly Corner**", un'area urbana ripensata per favorire la prossimità e il supporto sociale.

Trasformazione Urbana

L'area a verde di via Boito viene ampliata grazie alla chiusura al traffico del tratto terminale della via. Questo permette di unire l'area verde direttamente alla zona dei negozi, creando uno spazio pedonale continuo.

L'elemento iconico: Il Totem "Matitone"

Il cuore del progetto è il totem, una struttura distintiva con le seguenti caratteristiche: forma ottagonale in legno lamellare (alta 5.20m) con copertura a cuspide e pareti colorate.

Funzione: oltre a essere un punto di riferimento visivo (*landmark*), è un ambiente interno arredato e vivibile.

Scopo sociale: funge da sportello di ascolto e assistenza per anziani e persone fragili, facilitando lo scambio generazionale e il supporto nelle attività quotidiane.



Parco San Lazzaro: il percorso curvilineo e la Piazza del Dialogo

Il restyling del **parco San Lazzaro** si focalizza sulla creazione di un percorso dinamico e inclusivo, progettato per il benessere fisico e la socializzazione.

Il percorso principale

Una lunga **striscia curvilinea** attraversa l'intera area, integrandosi con gli alberi esistenti. Il sentiero è pensato per il **movimento lento** e l'attività sportiva.

Le piastre di sosta

Lungo il camminamento si aprono diverse aree attrezzate con pavimentazione antitrauma, dedicate a sport e svago.

La Piazza del Dialogo

Il cuore relazionale del parco è uno spazio circolare concepito come un "salotto urbano". Qui, la disposizione a cerchio delle sedute in legno è studiata per favorire il contatto visivo e incentivare la conversazione tra i cittadini.

Disegno concettuale

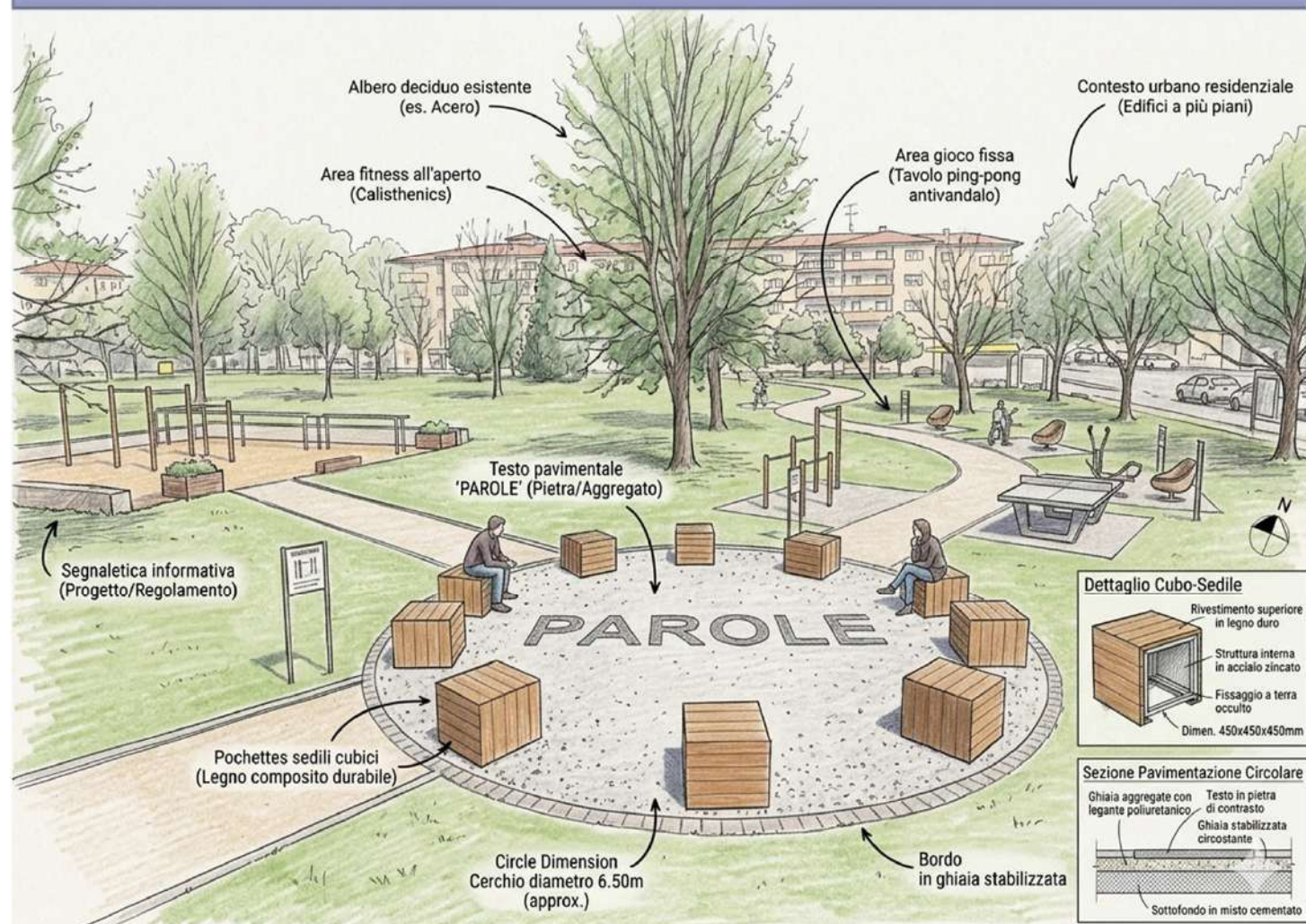

Parco via Rossini: Il percorso curvilineo e la Piazza del Dialogo



Piazza del Dialogo

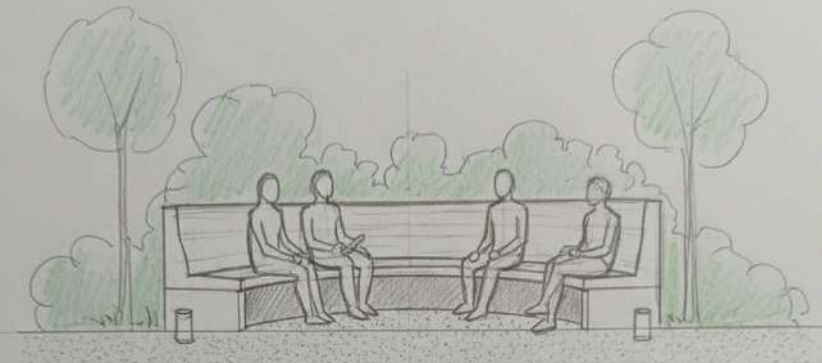

GINNASTICA & GINNASTICA DOLCE



DETTAGLIO SPORTIVE

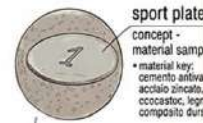

- MATERIALI CONSIGLIATI:
- CEMENTO ANTIVANDALO
 - ACCIAIO ZINCATO
 - LEGNO COMPOSITO DURO

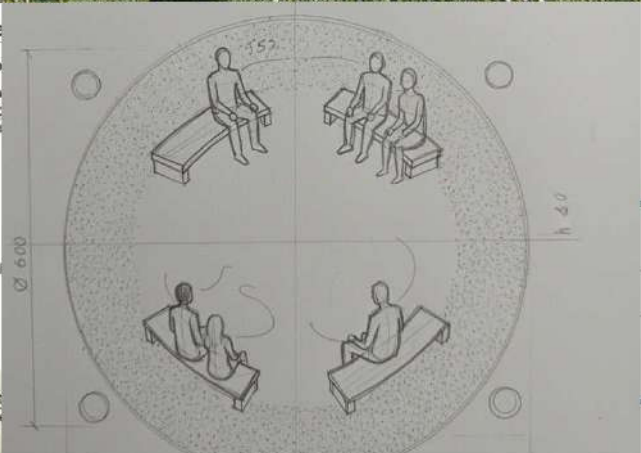

PROGETTO "ASSIEME"

Riqualificazione urbana e sociale



DOCUMENTAZIONE TECNICA:

- Computo Estimativo

Comune di Vicenza

Bilancio Partecipativo 2026

Gruppo di Progetto:

Cittadinanza Attiva - Quartiere San Lazzaro / San Giuseppe

In collaborazione con la classe 3^B – I. C. 9 plesso G. Ambrosoli

Vicenza, data:

**I TECNICI** Architetti
Pianificatori, Paesaggisti e
Conservatori Provincia di Vicenza
Arch. Luca Limongelli
LUCA GELLI
n. 985

Arch. Massimo Scibetta



Computo Estimativo

1. IL TOTEM "MATITONE" (FRIENDLY CORNER)

Struttura ottagonale in legno (d=2.80m, h=5.20m). Centro servizi e ascolto.

Descrizione Intervento	Unità	Quantità	Prezzo Unit. (€)	Totale (€)
Fondazione e ancoraggio struttura portante in legno	set	1	800,00	800,00
Realizzazione basamento in cemento armato	cad	1	850,00	850,00
Struttura portante in legno lamellare (ottagonale)	cad	1	4.500,00	4.500,00
Tamponamenti in pannelli di legno trattati e colorati	mq	45	78,33	3.525,00
Copertura a cuspide con finitura metallica e lattoneria	cad	1	1.500,00	1.500,00
Impianto elettrico a norma (punti luce e prese interna/esterna)	set	1	1.000,00	1.000,00
Arredo interno (mensole, sedie fisse, orologio, illuminazione)	set	1	1.400,00	1.400,00
SUBTOTALE CATEGORIA 1				€13.575,00

2. PERCORSO PEDONALE E PIAZZE DELLA SOCIALITÀ

Percorso curvilineo in ghiaio e aree incontro con sedute circolari.

Descrizione Intervento	Unità	Quantità	Prezzo Unit. (€)	Totale (€)
Preparazione sottofondo e ghiaio stabilizzato	mq	350	38,57	13.500,00
Cordoli di contenimento (legno/acciaio corten)	ml	180	35,00	6.300,00
Pavimentazione (drenante)	mq	120	85,00	10.200,00
Piazza del Dialogo: Set di sedute in legno	set	2	4.200,00	8.400,00
SUBTOTALE CATEGORIA 2				€ 38.400,00

3. AREE SPORTIVE E ARREDO URBANO

Piastre attrezzate lungo il percorso curvilineo.

Descrizione Intervento	Unità	Quantità	Prezzo Unit. (€)	Totale (€)
Piastre di sosta (gomma antitrauma/cemento)	cad	4	2.500,00	10.000,00

Set attrezzature (Fitness, Ping Pong, Scacchi)	set	1	11.000,00	11.000,00
Panchine lineari e cestini portarifiuti	set	1	4.300,00	4.300,00
SUBTOTALE CATEGORIA 3				€ 25.300,00

QUADRO ECONOMICO RIASSUNTIVO

Voci di Spesa	Importo (€)
TOTALE LAVORI (Somma Categorie 1, 2, 3)	€ 77.275,00
Oneri della sicurezza (ca. 3%)	€ 2.318,25
Spese tecniche, progettazione e collaudi (6%)	€ 4.636,50
TOTALE SOMME A DISPOSIZIONE (Imponibile)	€ 84.229,75
IVA AGEVOLATA (10%)	€ 8.422,98
TOTALE GENERALE DI PROGETTO	€ 92.652,73

Vicenza, data:

TECNICI Ordine degli Architetti
Ingegneri, Pianificatori, Paisaggisti e
Conservatori Provincia di Vicenza
 Arch. Luca Limongelli **LUCA
LIMONGELLI**
 n° 985

Arch. Massimo Scibetta



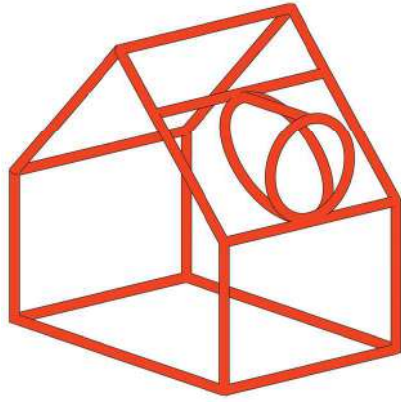

Parco via Cattaneo | Vicenza

Il giardino delle Madri Costituenti

DOCUMENTAZIONE TECNICA:

Relazione Tecnica Illustrativa

Comune di Vicenza

Bilancio Partecipativo 2026

Gruppo di Progetto:

Studio SOL - Sophia Los architetto e paesaggista

Beppe provasi agronomo paesaggista

Coll. Filippo Piovene architetto

Con il supporto di Federica Thiene – artway of thinking

Vicenza, 17 aprile 2026

Introduzione – obiettivi

Il progetto è dedicato alla rigenerazione di comunità dell'area Parcheggio Cattaneo a partire da un gesto, la realizzazione di un **Memoriale dedicato alle Madri della Costituzione**, in occasione della ricorrenza del 80° anniversario dell'elezione dell'assemblea costituente e del voto alle donne. Il padiglione è inserito nel parco inaugurato lo scorso anno. E' inteso come un primo gesto per **attivare un processo virtuoso più ampio**.

Il progetto prevede alcune opere di riqualificazione urbana a completamento del padiglione, per rendere in tempi brevi, l'intera area fruibile, nella consapevolezza che gli spazi sono fra loro interconnessi e si influenzano reciprocamente senza soluzione di continuità.

Sono indicate alcune azioni immateriali non previste dal bando che si auspica possano essere realizzate nel futuro grazie alla presenza di un luogo ospitale.

Una zona è degradata, nel tempo. E' stato dimostrato che cura e manutenzione disincentivano il processo di degrado.

Per generare cura e manutenzione è importante sviluppare senso di appartenenza, abitare quella zona, ricordarci che siamo attori e non spettatori.

Il **parco** inaugurato lo scorso anno è un primo gesto per cambiare il senso di un'area, **va aiutato!**

E' come una **nuova creatura, all'inizio ha bisogno di cure**, le piante sono piccole, restano vari ambiti spogli, la necessità di sicurezza impone recinti che non aiutano a generare il senso di luogo raccolto, ma diviene luogo controllato.

E' importante introdurre un gesto che promuova attività, il desiderio di andarci: il Memoriale/giardino è solo la prima nota di un processo virtuoso, di una nuova melodia dell'abitare il quartiere e la città.

La città continua oltre il centro storico per essere vitale, questa area è soglia ed è importante che sia integrata al centro, in continuità. Il progetto è esempio di un **approccio interdisciplinare** per affrontare la rigenerazione urbana.

IL PROGETTO DEL MEMORIALE

L'idea è partita dal luogo, un giardino appena realizzato in un sito problematico della città, caratterizzato da una storia complessa e stratificata. Il parco nasce su terreno industriale bonificato: la presenza di terrapieni consente di offrire ai giovani alberi messi a dimora sufficiente spazio per l'apparato radicale. Proprio i terrapieni diventano occasione progettuale, modellandosi e diventando sedute in prossimità di un punto focale del parco. Lì una casa simbolica rossa accoglie e protegge una memoria assieme alle molteplici esperienze del presente. Un segnale, un semplice gesto che indica un luogo di attenzione.

E' rossa come le panchine, l'archetipo della casa come luogo di accoglienza e di protezione: un segnale di presenza nel metaforico bosco esistenziale.

Il padiglione in acciaio zincato verniciato misura 3,5 x 5 metri. E' formato da 21 pezzi, il numero delle Madri della Costituzione. La copertura è un testo di lamiera tagliata a laser. Pavimento in stabilizzato, sedute in pietra naturale sp. 8 cm, gradonate realizzate con gabbioni ed edera a ricoprire le alzate. Platea di fondazione e basi per fissaggio pilastri metallici in c.a.

Al progetto è associato un processo partecipativo per la valorizzazione dell'intera area in corso di definizione.

Nella casa, all'ombra, sarà possibile predisporre eventi e celebrazioni, sedersi a leggere un libro, conversare e giocare o semplicemente godere dello spazio.

AZIONI DI PROGETTO COLLATERALI AL MEMORIALE/GIARDINO DELLE MADRI COSTITUENTI

- Dipingere con laboratorio giovani il suolo del parcheggio
- Sistemare zona rampa con lapillo e Sedum estensivo che non necessita di manutenzione
- Supporto all'associazione alberi felici per poter mettere a dimora nel parcheggio e nelle zone di accesso al parcheggio di frassini maturi
- Realizzazione pacciamatura e Teucrium zona parcheggio
- Messa a dimora di n. 21 Lagostroemie (Pur in grado di crescere anche in condizioni di limitato spessore di terreno a disposizione, si ritiene necessario prevedere un corrugato per ogni zolla che consenta l'evaporazione di eventuali ristagni d'acqua.)

IL PROGETTO

- Dipingere con laboratorio giovani il suolo del parcheggio
- Sistemare zona rampa con lapillo e Sedum estensivo che non necessita di manutenzione
- Supporto all'associazione alberi felici per poter mettere a dimora nel parcheggio e nelle zone di accesso al parcheggio di frassini maturi
- Realizzazione pacciamatura e Teucrium zona parcheggio
- Realizzazione del memoriale
- Messa a dimora di n. 21 Iagestroemie

Una casa rossa – struttura in metallo, formata da 21 pezzi.

La copertura è un tetto. Un foro circolare inquadra il cielo libero. L'orientamento dell'occhio a nord-est evita sole diretto per quasi tutto il giorno, la parte protetta a sud-ovest assicura l'ombra, incrementata dagli alberi sul retro. Modellazione del suolo per accogliere sedute.

QUADRO ECONOMICO E SOSTENIBILITÀ

Il progetto prevede un investimento complessivo di € 57.100,00 . L'allocazione delle risorse tiene conto della qualità di materiali e lavorazioni, delle condizioni specifiche del sito al fine di garantire la durabilità e un livello di manutenzione minimo, consentendo all'intervento di durare nel tempo. Proprio la durabilità fisica e sociale del progetto è il valore sul quale sono state impostate le scelte.

Vicenza, 17 aprile 2026

I TECNICI

Sophia Los architetto

Beppe provasi agronomo





SOL

SOPHIA LOS architetto

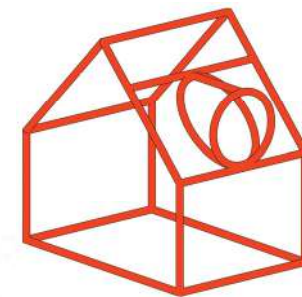

Giardino delle Madri Costituenti|

Vicenza

Memoriale/giardino dedicato alle Madri della Costituzione italiana

aprile 2026

SOL
SOPHIA LOS architetto

Gli umani vivono abitando luoghi.
Un luogo non è un semplice spazio, è un riparo al servizio
della vita per ospitare mente, spirito, corpo, emozioni.
Abitiamo ovunque e sempre.



Il progetto è dedicato alla rigenerazione di comunità dell'area Parcheggio Cattaneo a partire da un gesto, la realizzazione di un **Memoriale dedicato alle Madri della Costituzione**, in occasione della ricorrenza del 80[^] anniversario dell'elezione dell'assemblea costituente e del voto alle donne. Il padiglione è inserito nel parco inaugurato lo scorso anno. E' inteso come un primo gesto per **attivare un processo virtuoso più ampio**.

Il progetto prevede alcune opere di riqualificazione urbana a completamento del padiglione, per rendere in tempi brevi, l'intera area fruibile, nella consapevolezza che gli spazi sono fra loro interconnessi e si influenzano reciprocamente senza soluzione di continuità.

Sono indicate alcune azioni immateriali non previste dal bando che si auspica possano essere realizzate nel futuro grazie alla presenza di un luogo ospitale.

Una zona é degradata, nel tempo. E' stato dimostrato che cura e manutenzione disincentivano il processo di degrado.

Per generare cura e manutenzione è importante sviluppare senso di appartenenza, abitare quella zona, ricordarci che siamo attori e non spettatori.

Il **parco** inaugurato lo scorso anno è un primo gesto per cambiare il senso di un'area, **va aiutato!**

E' come una **nuova creatura, all'inizio ha bisogno di cure**, le piante sono piccole, restano vari ambiti spogli, la necessità di sicurezza impone recinti che non aiutano a generare il senso di luogo raccolto, ma diviene luogo controllato.

E' importante introdurre un gesto che promuova attività, il desiderio di andarci: il Memoriale/giardino è solo la prima nota di un processo virtuoso, di una nuova melodia dell'abitare il quartiere e la città.

La città continua oltre il centro storico per essere vitale, questa area è soglia ed è importante che sia integrata al centro, in continuità. Il progetto è esempio di un **approccio interdisciplinare** per affrontare la rigenerazione urbana.

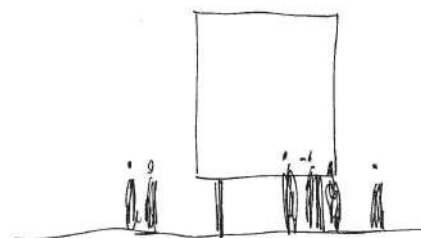

SPETTATORE

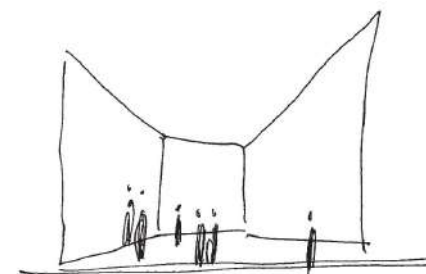

ATTORE

*Siamo tutti attori dei luoghi abitati,
non spettatori*

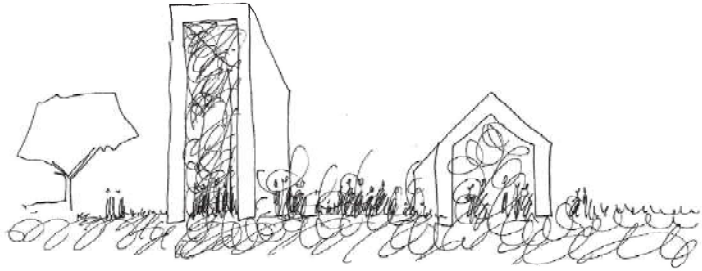

Come:

- Il **sostegno** all'iniziativa consente di realizzare il Memoriale/giardino

e portando attenzione sul primo gesto può:

- **Attrarre risorse** per attivare un **processo partecipativo** (beni immateriali) – vedi scheda – a cura di artway of thinking.
- **Attrarre risorse** per **interventi aggiuntivi sul parco** (previa indagine approfondita dello stato dei suoli, selezione piante etc)
- **Stimolare la riqualificazione e manutenzione** della **zona circostante** e parcheggio

Obiettivi:

- Offrire al quartiere un **centro vivo e piacevole**
- Offrire la **riqualificazione** di un'area degradata
- Essere **d'esempio** per altre azioni simili

AREA Cattaneo – stato attuale

AREA Cattaneo – stato attuale

INDIVIDUZIONE DELLE AREE DI INTERVENTO



1



3

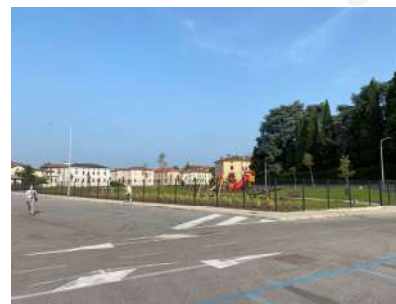

AREA Cattaneo – MEMORIALE PER LA RIGENERAZIONE SOCIALE e URBANA



Padiglione/memoriale

MEMORATO PROGETTO

LEGENDA

- 238 PUNTO RIFERIMENTO (CORRISPONDE AL LIVELLO in: A0)
- 33.400 QUOTA ASSOLUTA
- QUOTA RELATIVA
- LA QUOTA ASSOLUTA (q.a.) CORRISPONDE ALLA QUOTA (q.r.) DI PROGETTO
- AREE VERDI
- PAVIMENTAZIONE IN MASSELLI AUTOBLOCCANTI (REGOLAMENTATA DA CIRCOLAZIONE IN CLS)
- PAVIMENTAZIONE IN CONCRETO ECOLOGICO (REGOLAMENTATA DA CIRCOLAZIONE IN CLS)
- INGRESSO PEDONALE
- PEDONIERI DI PARAPETI IN FERRO
- ACCESSIBILITÀ ai sensi del DPR 503/2001
- PEDONIERI ESISTENTI DA MANTENERE
- PEDONIERI ESISTENTI DA REALIZZARE

LEGENDA SIMBOLI CHE ALL'OFFERTA TECNICA DELL'ESECUTORE

- ATTREZZATURE DA OGGETTO
- AREE URBANE

COMUNE DI VICENZA
 DIPARTIMENTO TUTELA E GESTIONE DEL TERRITORIO
 SETTORE PROGETTAZIONE, URBANISMO E PIANIFICAZIONE URBANA

Programma straordinario di interventi per la riqualificazione urbana e la sicurezza delle periferie - (DPCM 05/12/2014)
PROGETTO PER LA BONIFICA, LA MESSA IN SICUREZZA E RIQUALIFICAZIONE DELL'AREA EX ACCIAIERIE BELTRAME PIANO PARTICOLAREGGIATO N°7 AREA PARCO

PROGETTO DEFINITIVO/ESECUTIVO

ESBORNO
A04 SOLUZIONE DI PROGETTO
 planimetria con aerofotogrammetria

REVISIONE	DATA	CAUSA	ESECUTORE
01	08/02/2024	progetto definitivo	
02	07/03/2024	aggiornamento piano di attuazione urbanistica	
03	07/03/2024	aggiornamento piano di attuazione urbanistica	

GRUPPO DI PROGETTAZIONE

PROGETTAZIONE	ARCHITETTURA	INGEGNERIA
Studio di Architettura e Urbanistica	Studio di Architettura e Urbanistica	Studio di Architettura e Urbanistica

PROGETTO GENERALISTICO
 Ing. Marco Bignardi

PROGETTO PARTICOLAREGGIATO
 Ing. Marco Bignardi

1

AREA Cattaneo – giardino delle Madri Costituenti

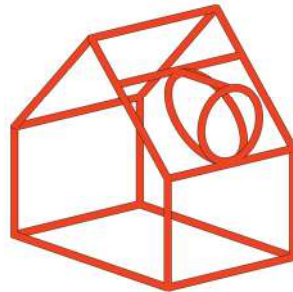

Un monumento dedicato alle **Madri della Costituzione** è un'occasione preziosa per esplorare alcuni caratteri femminili, legati alla maternità.

Innanzitutto desideriamo che sia un luogo. Un luogo vivo e vitale. Non un oggetto da contemplare, ma un **luogo da abitare**.

Quindi più che un monumento, sarà un **memoriale**, un **giardino**.

Un padiglione che compone i due aspetti della vita umana: crescita e costruzione. La natura viva di corpo, sentimenti ed emozioni. La costruzione del pensiero che si fa materia.

Femminile e natura ospitano il generarsi e rigenerarsi della vita, condividono il mistero necessario alla nostra esistenza, ma anche un destino avverso, ancora non superato dalla civiltà che le relega in oasi protette. Protette dalla legge, perché in pericolo.

Il Memoriale/giardino testimonia poeticamente l'importanza del grembo, dell'ascolto, dell'accoglienza amorevole, per ognuno di noi, perché appartiene a tutti, senza distinzione di genere, ma ancora rimane un valore e un sentimento trascurato.

Un memoriale è luogo di memoria, ovvero di identità, un segno, un seme fondamentale della comunità. In questo caso, sono le fondamenta e le radici dell'Italia attraverso una Costituzione applaudita e presa d'esempio da molti popoli, frutto di un lavoro corale, in cui la voce femminile è uscita dal silenzio delle mura domestiche, facendosi portavoce di quella metà del mondo umano necessaria e ineludibile, come quei semi che tra le fessure della pietra trovano la forza per germogliare.

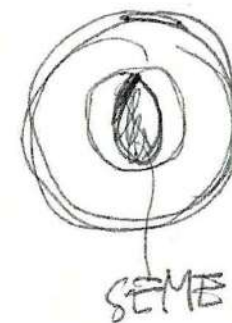

La costituzione è un seme

IL PROGETTO DEL MEMORIALE

L'idea è partita dal luogo, un giardino appena realizzato in un sito problematico della città, caratterizzato da una storia complessa e stratificata. Il parco nasce su terreno industriale bonificato: la presenza di terrapieni consente di offrire ai giovani alberi messi a dimora sufficiente spazio per l'apparato radicale. Proprio i terrapieni diventano occasione progettuale, modellandosi e diventando sedute in prossimità di un punto focale del parco. Lì una casa simbolica rossa accoglie e protegge una memoria assieme alle molteplici esperienze del presente. Un segnale, un semplice gesto che indica un luogo di attenzione.

E' rossa come le panchine, l'archetipo della casa come luogo di accoglienza e di protezione: un segnale di presenza nel metaforico bosco esistenziale.

Il padiglione in acciaio zincato verniciato misura 3,5 x 5 metri. E' formato da 21 pezzi, il numero della Madri della Costituzione. La copertura è un testo di lamiera tagliata a laser.

Pavimento in stabilizzato, sedute in pietra naturale sp. 8 cm, gradonate realizzate con gabbioni ed edera a ricoprire le alzate. Platea di fondazione e basi per fissaggio pilastrini metallici in c.a.

Al progetto è associato un processo partecipativo per la valorizzazione dell'intera area in corso di definizione.

Nella casa, all'ombra, sarà possibile predisporre eventi e celebrazioni, sedersi a leggere un libro, conversare e giocare o semplicemente godere dello spazio.

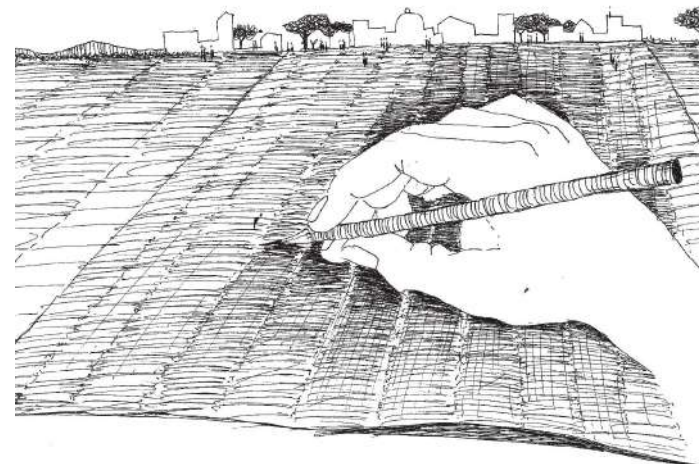

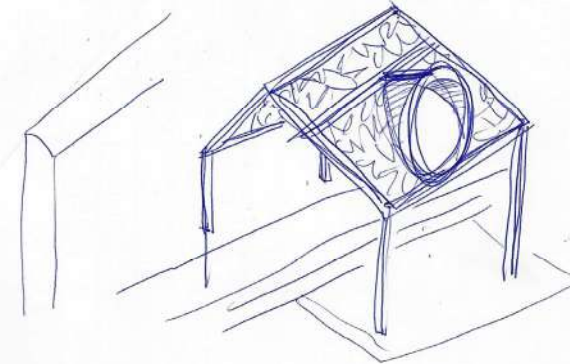
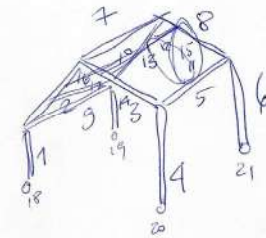
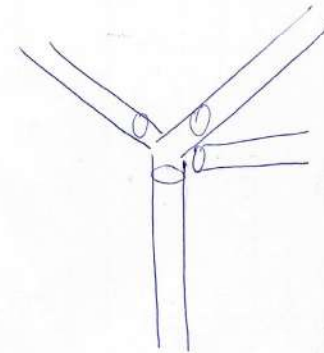
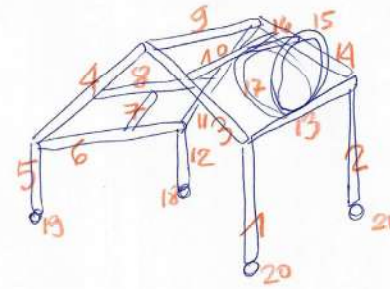
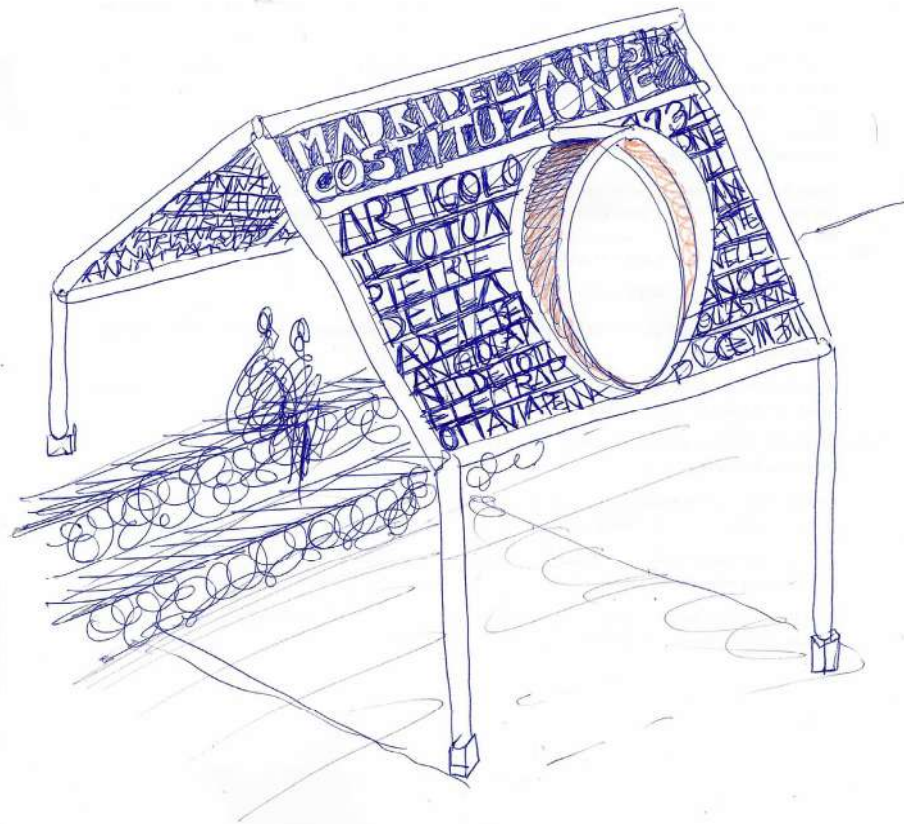

Una casa rossa – struttura in metallo, formata da 21 pezzi.

La copertura è un testo. Un foro circolare inquadra il cielo libero. L'orientamento dell'occhio a nord-est evita sole diretto per quasi tutto il giorno, la parte protetta a sud-ovest assicura l'ombra, incrementata dagli alberi sul retro.

Modellazione del suolo per accogliere sedute.



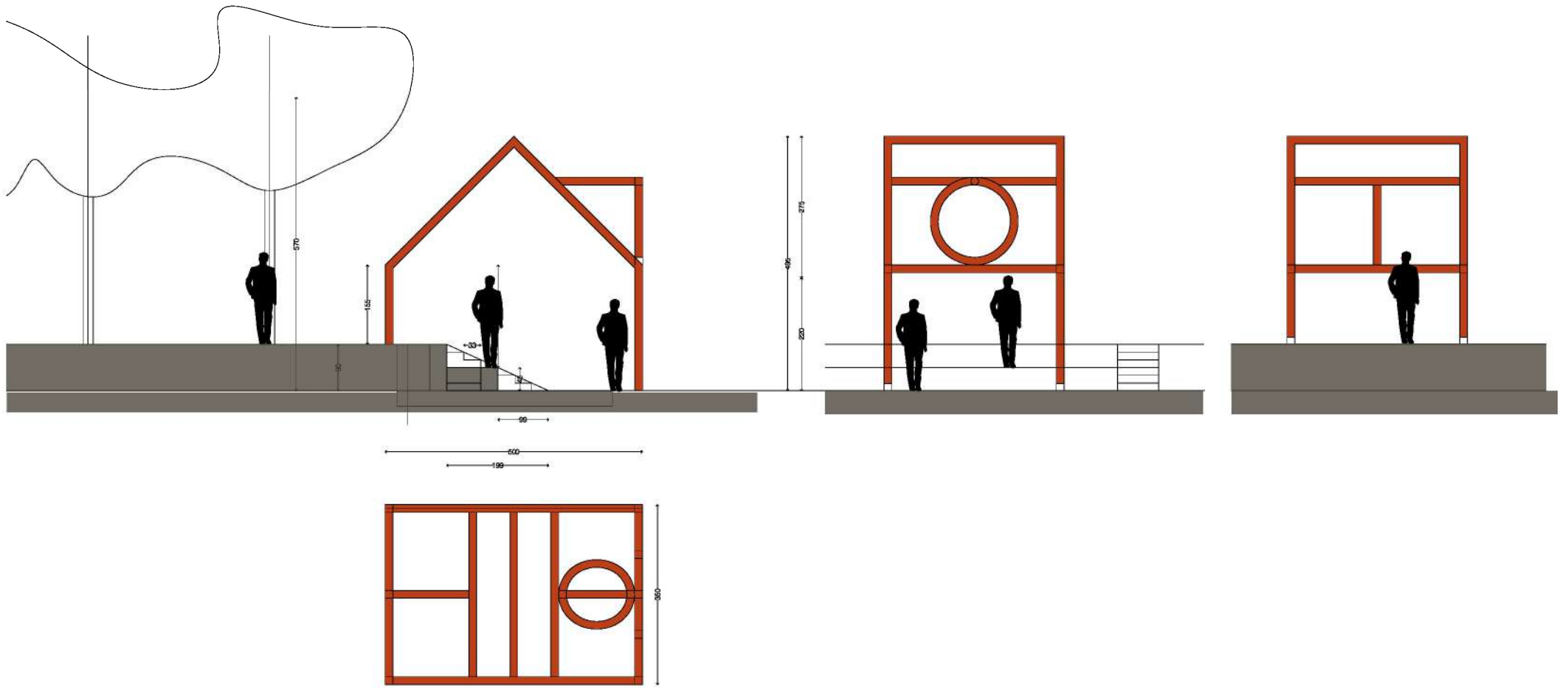

Il femminile è associato all'archetipo della casa, Vesta/Estia erano le dee a protezione del focolare, delle tradizioni, degli avi...

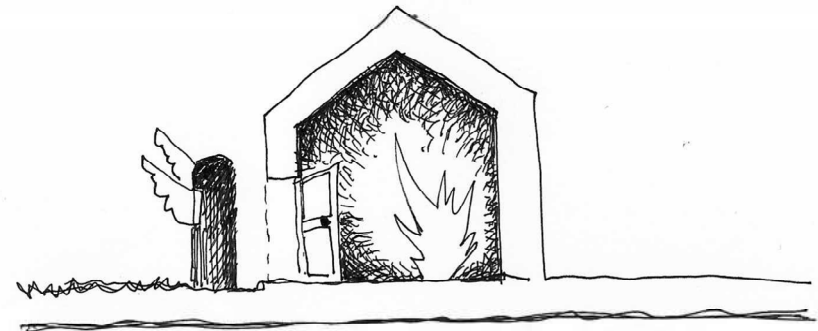

HERMES VESTA

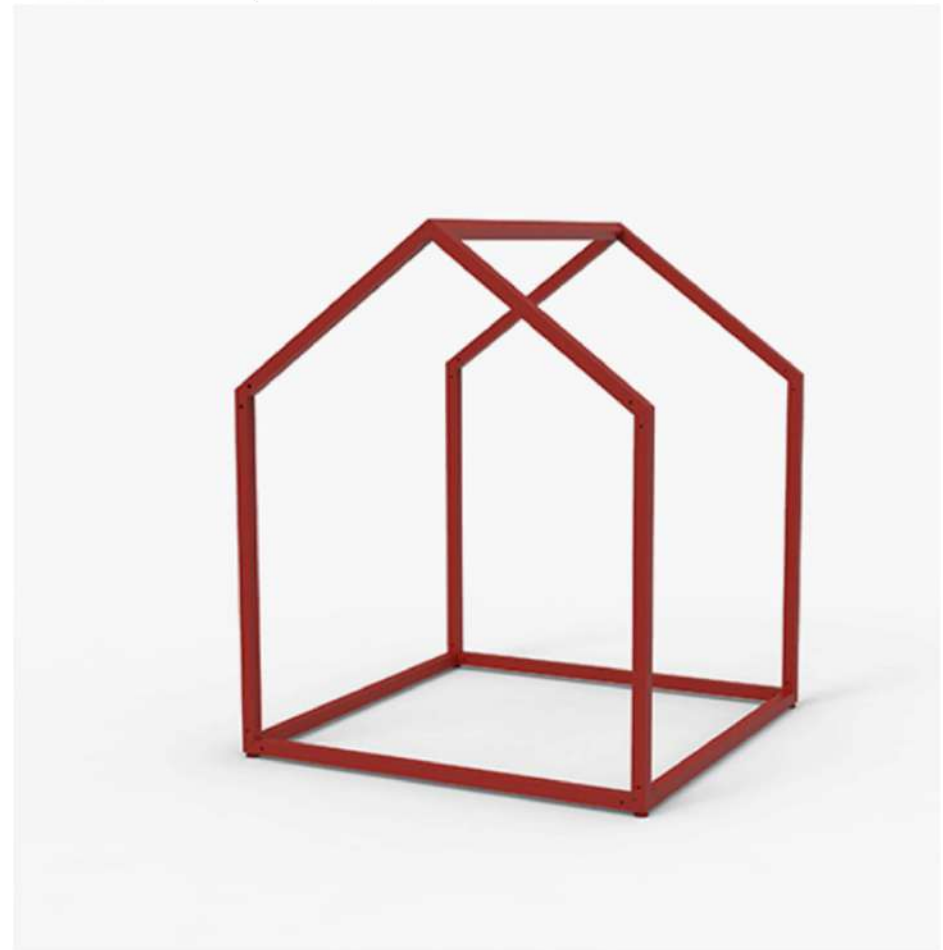

esempi di riferimento







Messa a dimora di n. 21 Lagestroemie a cura dell'Associazione «Alberi felici» a corollario del Memoriale (Pur in grado di crescere anche in condizioni di limitato spessore di terreno a disposizione, si ritiene necessario prevedere un corrugato per ogni zolla che consenta l'evaporazione di eventuali ristagni d'acqua.)



Il Giardino delle Madri Costituenti – San Lazzaro

Un filo di Arianna

Collaborazione con il progetto San Lazzaro:

- Condividere con i ragazzi il progetto di pittura del suolo proponendo anche nella loro area parti dipinte
- Il gemellaggio fra i ragazzi costituisce il filo di Arianna che collega i due poli del quartiere, e individua un percorso pedonale e ciclabile sicuro fruibile

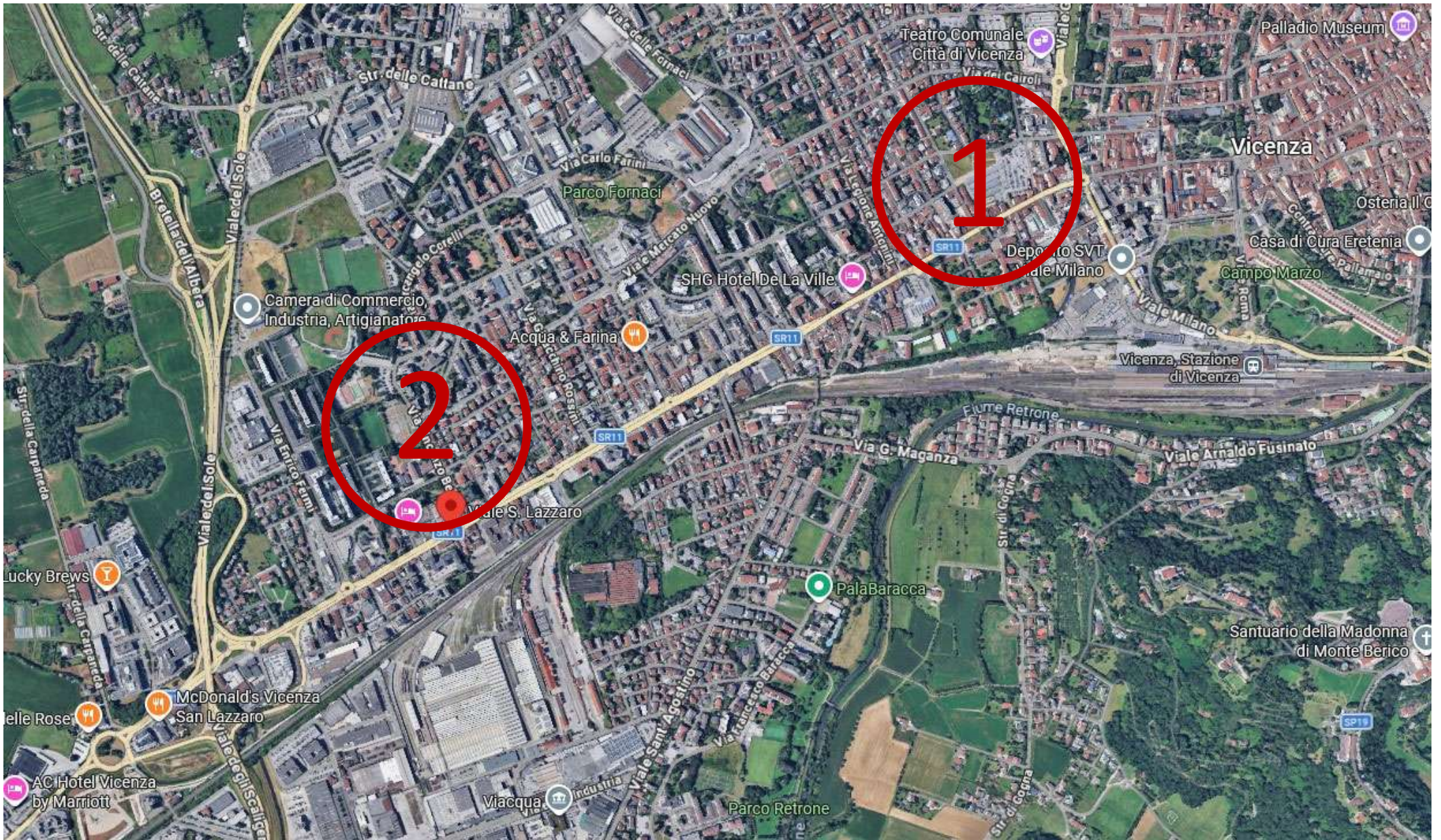

Tra le due zone la distanza è di circa 1,5 km a piedi.

Si può passare attraverso Parco Fornaci che può diventare la cerniera tra i due poli.

Ci sono varie scuole, parrocchia e teatro San Giuseppe, Centro Pedagogico zona Cattaneo e distretto scolastico di San Lazzaro. E' previsto un centro giovani in via Bixio.

Serve un progetto immateriale per articolare attività lungo il filo di Arianna.

Le azioni concrete di riqualificazione dei due poli stimolano le successive attività.



esempi di pittura su asfalto



PROCESSO PARTECIPATIVO – proposta con risorse collaterali future

Il processo è pensato come **dispositivo di cura, rigenerazione sociale e costruzione di appartenenza**, capace di accompagnare la trasformazione di un'area in **spazio pubblico vissuto, riconosciuto e custodito dalla comunità**.

Obiettivi del processo partecipativo

- **Integrare il nuovo spazio fisico nella vita quotidiana dei cittadini**, affinché il parco diventi luogo di relazione, attraversamento e permanenza, riconosciuto come bene comune da amare e di cui prendersi cura.
- **Attivare i valori espressi dal Memoriale** – femminile, natura, accoglienza, identità, memoria, legalità, resilienza – come leva per favorire l'ascolto, l'emersione delle esperienze di vita e la trasformazione di vissuti individuali in patrimonio collettivo.
- **Costruire identità collettiva e senso di appartenenza**, rafforzando il legame tra cittadini, luogo e città di Vicenza.
- **Favorire processi di presidio sociale spontaneo**, aumentando la percezione di sicurezza attraverso la presenza, l'uso e la relazione continuativa con il luogo.

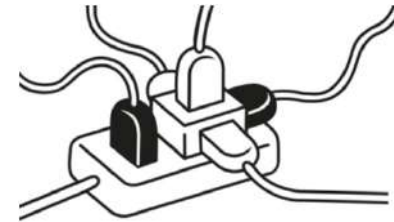

a cura di <https://www.artway.info/>

SOL
SOPHIA LOS architetto

MOB
PHONE
SKYPE
MAIL
PEC

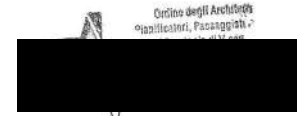

Ringraziamo Federica Thiene – artway of thinking



B) PROGETTO GIARDINO delle MADRI Costituenti

Riqualificazione urbana e sociale

Computo Estimativo

1. ACCANTIERAMENTO E OPERE ACCESSORIE

Descrizione Intervento	Unità	Quantità	Prezzo Unit. (€)	Totale (€)
Allestimento del cantiere	a corpo	1	2.500,00	2.500,00
conferimento in discarica	a corpo	1	2.000,00	2.000,00
SUBTOTALE CATEGORIA 1				4.500,00

2. OPERE EDILI

Descrizione Intervento	Unità	Quantità	Prezzo Unit. (€)	Totale (€)
tracciamento e scavo	a corpo	1	1.000,00	1.000,00
magrone	mq	4	150,00	600,00
platea cls armato	mq	10	320,00	3.200,00
muretto scalinate h 45	a corpo	1	1.000,00	1.000,00
muretto scalinate h 90	a corpo	1	1.500,00	1.500,00
gradini	a corpo	1	800,00	800,00
basi pilastri	n	4	200,00	800,00
cordonata in lama perimetro zona pavimentata	a corpo	1	1.000,00	1.000,00
riempimento tra le gradonate	a corpo	1	2.000,00	2.000,00
pavimento drenante	mq	10	200,00	2.000,00
SUBTOTALE CATEGORIA 2				13.900,00

3. OPERE IN FERRO - PADIGLIONE

Descrizione Intervento	Unità	Quantità	Prezzo Unit. (€)	Totale (€)
materiali	a corpo			8.000,00
lavorazione	a corpo			8.600,00
verniciatura	a corpo			6.000,00
posa in opera	ml			3.600,00
trasporto - gru	ml			1.000,00
taglio laser	a corpo			1.200,00
SUBTOTALE CATEGORIA 3				28.400,00

4. IMPIANTO ELETTRICO

Descrizione Intervento	Unità	Quantità	Prezzo Unit. (€)	Totale (€)
impianto elettrico e corpi illuminanti	a corpo	1		2.000,00
SUBTOTALE CATEGORIA 4				2.000,00

5. OPERE IN PIETRA

Descrizione Intervento	Unità	Quantità	Prezzo Unit. (€)	Totale (€)
sedute - lastre in pietra sp 8 cm	mq	18	350,00	6.300,00
SUBTOTALE CATEGORIA 5				6.300,00

6. OPERE A VERDE - FORNITURA E POSA

Descrizione Intervento	Unità	Quantità	Prezzo Unit. (€)	Totale (€)
ripristino prato e edere sulle alzate e fianchi gradini	a corpo	1	1.500,00	1.500,00
edera alzate gradin	a corpo	1	500,00	500,00
n. 21 lagestroemie donate da Ass Alberi Felici	n	21	0,00	0,00
SUBTOTALE CATEGORIA 6				2.000,00

TOTALE PROGETTO B				57.100,00
--------------------------	--	--	--	------------------



PROGETTO "La Via della Memoria e della Vita"

Riqualificazione urbana e sociale

Computo A+B

Descrizione Intervento	Unità	Quantità	Prezzo Unit. (€)	Totale (€)
Progetto A	a corpo	1		77.274,85
Progetto A	a corpo	1		57.100,00
Spese tecniche e accessorie	a corpo	1		15.377,87
TOTALE PROGETTO				149.752,72

-247,28
150.000,00

A) PROGETTO "GIARDINO Delle MADRI"

Riqualificazione urbana e sociale

Computo Estimativo

1. PERCORSO PEDONALE E PIAZZE DELLA SOCIALITÀ

Percorso curvilineo in ghiaio e aree incontro con sedute circolari.

Descrizione Intervento	Unità	Quantità	Prezzo Unit. (€)	Totale (€)
Preparazione sottofondo e ghiaio stabilizzato	mq	350	38,57	13.500,00
Cordoli di contenimento (legno/acciaio corten)	ml	180	35	6.300,00
Pavimentazione (drenante)	mq	120	85	10.200,00
Piazza del Dialogo: Set di sedute in legno	set	2	4.200,00	8.400,00
SUBTOTALE CATEGORIA 1				38.400,00

2. AREE SPORTIVE E ARREDO URBANO

Piastre attrezzate lungo il percorso curvilineo.

Descrizione Intervento	Unità	Quantità	Prezzo Unit. (€)	Totale (€)
Piastre di sosta (gomma antitrauma/cemento)	cad	4	2.500,00	10.000,00
Set attrezzature (Fitness, Ping Pong, Scacchi)	set	1	11.000,00	11.000,00
Panchine lineari e cestini portarifiuti	set	1	4.300,00	4.300,00
SUBTOTALE CATEGORIA 2				25.300,00

3. TOTEM IL MATITONE FRIENDLY "CORNER"

Struttura ottagonale in legno (se disponibilità economica)

Descrizione Intervento	Unità	Quantità	Prezzo Unit. (€)	Totale (€)
Fondazione e ancoraggio struttura portante in legno	a corpo	1	800	800,00
Realizzazione basamento cemento armato	a corpo	1	850	850,00
Struttura portante in legno lamellare	a corpo	1	4500	4.500,00
Tamponamenti in pannelli in legno trattati e colorati	mq	45	78,33	3.524,85
Copertura a cuspide con finitura metallica e lattoneria	a corpo	1	1500	1.500,00
Impianto elettrico a norma	a corpo	1	1000	1.000,00
Arredo interno (mensole, sedie fisse, orologio, illuminazione)	a corpo	1	1.400,00	1.400,00
SUBTOTALE CATEGORIA 1				13.574,85

TOTALE PROGETTO A				77.274,85
--------------------------	--	--	--	------------------

B) PROGETTO "GIARDINO Delle MADRI"

Riqualificazione urbana e sociale

Computo Estimativo

1. ACCANTIERAMENTO E OPERE ACCESSORIE

Descrizione Intervento	Unità	Quantità	Prezzo Unit. (€)	Totale (€)
Allestimento del cantiere	a corpo	1	2.500,00	2.500,00
conferimento in discarica	a corpo	1	2.500,00	2.500,00
SUBTOTALE CATEGORIA 1				5.000,00

2. OPERE EDILI

Descrizione Intervento	Unità	Quantità	Prezzo Unit. (€)	Totale (€)
racciamiento e scavo	a corpo	1	1.000,00	1.000,00
magrone	mq	4	150,00	600,00
platea cls armato	mq	10	320,00	3.200,00
muretto scalinate h 45	a corpo	1	1.000,00	1.000,00
muretto scalinate h 90	a corpo	1	1.500,00	1.500,00
gradini	a corpo	1	800,00	800,00
basi pilastri	n	4	200,00	800,00
cordonata in lama perimetro zona pavimentata	a corpo	1	1.000,00	1.000,00
riempimento tra le gradonate	a corpo	1	2.000,00	2.000,00
pavimento drenante	mq	10	200,00	2.000,00
SUBTOTALE CATEGORIA 2				13.900,00

3. OPERE IN FERRO - PADIGLIONE

Descrizione Intervento	Unità	Quantità	Prezzo Unit. (€)	Totale (€)
materiali	a corpo			8.000,00
lavorazione	a corpo			8.600,00
verniciatura	a corpo			6.000,00
posa in opera	ml			3.600,00
trasporto - gru	ml			1.000,00
taglio laser	a corpo			1.200,00
SUBTOTALE CATEGORIA 3				28.400,00

4. IMPIANTO ELETTRICO

Descrizione Intervento	Unità	Quantità	Prezzo Unit. (€)	Totale (€)
impianto elettrico e corpi illuminanti	a corpo	1		1.500,00
SUBTOTALE CATEGORIA 4				1.500,00

5. OPERE IN PIETRA

Descrizione Intervento	Unità	Quantità	Prezzo Unit. (€)	Totale (€)
sedute - lastre in pietra sp 8 cm	mq	18	350,00	6.300,00
SUBTOTALE CATEGORIA 5				6.300,00

6. OPERE A VERDE - FORNITURA E POSA

Descrizione Intervento	Unità	Quantità	Prezzo Unit. (€)	Totale (€)
ripristino prato e edere sulle alzate e fianchi gradini	a corpo	1	1.500,00	1.500,00
edera alzate gradin	a corpo	1	500,00	500,00
n. 21 lagestroemie donate da Ass Alberi Felici	n	21	0,00	0,00
SUBTOTALE CATEGORIA 6				2.000,00

TOTALE PROGETTO B				57.100,00
--------------------------	--	--	--	------------------

Bilancio Partecipativo 2026 – Pareri di ammissibilità tecnica
Progetto Consiglio di Quartiere 6

Le osservazioni di seguito riportate sono estratte dai pareri resi dai competenti uffici tecnici comunali (pgn 87226/2026 e pgn 89055/2026), recepiti con delibera di Giunta comunale n. 98 del 27.05.2026.

Settore Mobilità (pgn 87226/2026)

Per le competenze dello scrivente Settore si esprime parere solo sull'intervento che interessa le sedi viarie (denominato ASSIEME). Per gli attraversamenti pedonali proposti e per la pedonalizzazione di via Boito si esprime parere favorevole, evidenziando però che tali interventi non risultano ricompresi nella relazione tecnica e nel computo delle spese ma unicamente nella tavola grafica.

Settore Lavori Pubblici (pgn 89055/2026)

Proposta 6A

Per gli aspetti di competenza (verde, arredo, piante e stagno) la proposta appare ammissibile ma risulta sottostimata per quanto riguarda le diverse lavorazioni ricomprese.

Qualche perplessità scaturisce dalla eventuale realizzazione del cosiddetto "matitone" che così come pensato rischia di divenire ricettacolo di malintenzionati e di attività dubbie. Da valutare anche la possibile realizzazione di uno stagno, possibile causa del proliferare di insetti.

Il quadro economico, inoltre, non ricomprende una serie di altre voci obbligatorie (imprevisti, spese tecniche da integrare, incentivi tecnici, contributo ANAC, ecc.) che fanno ragionevolmente ritenere che la previsione di costo complessivo sia sottoquotata.

È tuttavia possibile la realizzazione prevedendo lo stralcio di alcune previsioni al fine di rientrare nel budget a disposizione.

Proposta 6B

La proposta appare ammissibile ma risulta sottostimata per quanto riguarda le diverse lavorazioni ricomprese.

Il quadro economico, inoltre, non ricomprende una serie di altre voci obbligatorie (imprevisti, spese tecniche da integrare, incentivi tecnici, contributo ANAC, ecc.) che fanno ragionevolmente ritenere che la previsione di costo complessivo sia sottoquotata.

In questo caso è più difficile poter prevedere la realizzazione con stralcio di alcune previsioni al fine di rientrare nel budget a disposizione.

Necessità di parere Ufficio Ambiente.