

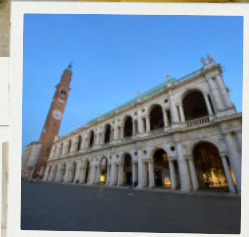

Città di
Vicenza

ASILI NIDO COMUNALI

I nidi e infanzia comunali si presentano con foto e descrizioni
aggiornate in vista dell'anno educativo 2026/2027

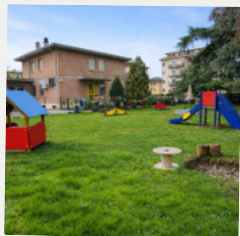

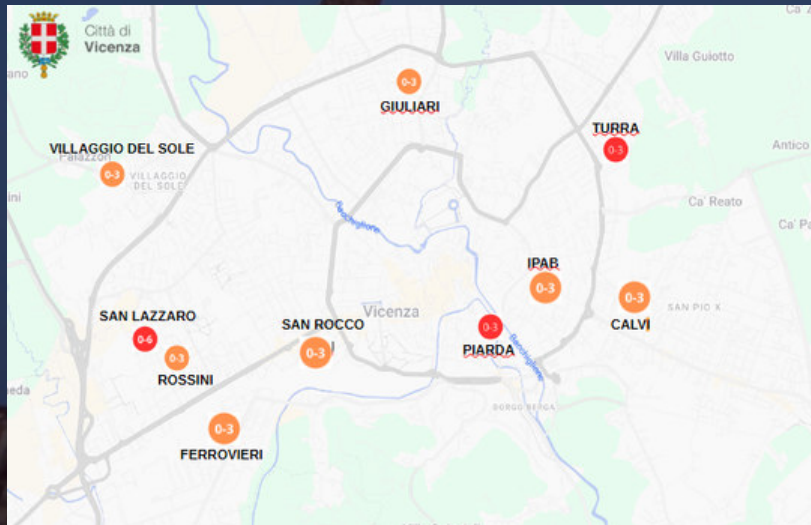

I nidi del Comune di Vicenza sono dieci.
Sette strutture sono gestite da Enti del
Terzo Settore tramite appalto:

- Nido Villaggio del Sole
- Nido Rossini
- Nido Ferrovieri
- Nido Calvi
- Nido Ipab
- Nido Giuliari
- Nido San Rocco

Tre strutture sono a gestione diretta del
Comune di Vicenza:

- Nido Piarda
- Nido San Lazzaro
- Nido Turra



Città di
Vicenza

ASILO NIDO VILLAGGIO DEL SOLE

Strada Biron di Sopra, 92





Il Nido Villaggio del Sole nasce nel 2000 all'interno della Scuola dell'Infanzia comunale Rumor.

La struttura è attualmente in concessione al Consorzio Prisma.

Accoglie 30 bambini e bambine di età compresa tra i 3 e i 36 mesi.

Da settembre 2026 farà parte di un Polo per l'Infanzia, con la scuola dell'infanzia comunale Rumor e la scuola dell'infanzia statale Collodi.



Gli spazi interni sono organizzati per offrire molteplici opportunità di gioco, con aree dedicate sia alla cura sia alle attività didattiche.



Il salone accoglie i bambini con angoli per il gioco simbolico, motorio, e momenti di lettura.



La sala da pranzo funge anche da “piazza” per socializzare e condividere momenti di gruppo.
Nell’adiacente stanza della creatività sono proposte attività grafico-pittoriche e manipolative.



I luoghi di cura, come bagno e stanza del riposo, garantiscono ritmi più lenti e spazi personalizzati, pensati per garantire il benessere di ogni bambino e bambina.



Il Nido dispone di due ampi giardini, dove i bambini possono vivere esperienze all'aperto per scoprire la natura e sviluppare nuove conoscenze.

Educare nell'ambiente, sull'ambiente e per l'ambiente è un principio pedagogico fondamentale, volto a promuovere un'etica ambientale fin dai primi anni di vita.

La presenza di materiali naturali sviluppa nei bambini creatività e pensiero divergente.

Il valore dell'esperienza educativa è nel percorso esplorativo, non nel prodotto finale.



Gli interessi dei bambini guidano gli apprendimenti. L'adulto osserva, riconosce, considera il bambino protagonista della sua esperienza. Le esperienze progettate permettono ai bambini di raggiungere in autonomia nuove conoscenze e relazioni, nel rispetto dell'unicità di ciascuno.



Città di
Vicenza

ASILO NIDO ROSSINI

Via Gioachino Rossini, 46





Il Nido Integrato Rossini nasce nel 1993 all'interno della Scuola dell'Infanzia Rossini, come primo nido integrato del Comune di Vicenza.

Attualmente la gestione è affidata in concessione alla Cooperativa Faiberica.

Accoglie 29 bambini e bambine dai 3 ai 36 mesi.

Fa parte del Polo per l'Infanzia Farco Fornaci con la scuola dell'infanzia comunale Rossini e la scuola dell'infanzia statale K. Trevisan Lampertico.



Gli spazi interni sono luminosi e organizzati per offrire molteplici esperienze.

Il salone, spazio di accoglienza, comprende l'area dedicata al gioco simbolico ("far finta di"), motorio e alla costruttività.



La stanza della creatività offre spazi dedicati alla lettura e narrazione, al gioco simbolico e alle attività grafico - pittoriche e manipolative.



La sala da pranzo diventa anche una “piazza” per incontrarsi, raccontarsi e condividere momenti di gruppo.

I luoghi dedicati alla cura, come il bagno, garantiscono ritmi più lenti e spazi personalizzati per ciascun bambino e ciascuna bambina.



La stanza per il gioco motorio, al pomeriggio si trasforma in spazio nanna per consentire il riposo dei bambini.



Il nido dispone di un ampio giardino, dove educare nell'ambiente, sull'ambiente e per l'ambiente diventa un principio pedagogico fondamentale per promuovere una solida etica ambientale.

L'approccio all'outdoor education restituisce ai bambini il contatto con la realtà concreta, offrendo esperienze autentiche e di "rischio calcolato".



A group of children in colorful, patterned raincoats are gathered around a wooden structure in a garden. The structure features three large black funnels connected to white corrugated tubes that lead into a clear plastic container. The children are looking down at the container, which appears to contain water and some small objects. The background shows a green lawn and a blue chain-link fence.

L'ambiente esterno si configura come una molteplicità di luoghi, in cui è possibile sviluppare il senso di appartenenza, porsi domande e esplorare sé stessi e gli altri (piante, animali, materiali naturali), vivendo esperienze ricche di emozioni.



Città di
Vicenza

ASILO NIDO FERROVIERI

Vicolo Benvenuto de Campesani, 49



L'Asilo Nido Ferrovieri è situato nella zona sud-ovest di Vicenza, e ha aperto nel giugno 1980.

Da settembre 2026 la gestione del Nido sarà affidata a un soggetto del Terzo Settore tramite un contratto di appalto di servizi.

La struttura si sviluppa su un unico livello ed è immersa in un'ampia area verde ombreggiata, in una posizione tranquilla e lontana da strade di grande comunicazione, offrendo così un contesto sicuro e sereno per la crescita dei bambini.

Accoglie fino a 60 bambini e bambine dai 3 ai 36 mesi





Gli ambienti interni sono ampi e luminosi, pensati per favorire il benessere, l'autonomia e la qualità delle esperienze quotidiane.

La struttura è organizzata in tre spazi-sezioni, ciascuno dotato di area gioco, zona pranzo, spazio per la nanna e ambienti dedicati alle cure igieniche.





È presente una grande palestra per attività psicomotorie...



...e uno spazio specifico dedicato alle attività grafico-pittoriche e manipolative, per offrire esperienze diversificate e stimolanti.



Nello spazio biblioteca i bambini possono sfogliare numerosi libri e ascoltare storie, vivendo momenti preziosi di lettura ad alta voce che stimolano curiosità, immaginazione e piacere per la lettura.



L'edificio è circondato da un ampio giardino attrezzato per il gioco e le attività all'aperto dei bambini, offrendo uno spazio sicuro e stimolante per esplorare, muoversi e sperimentare.



Città di
Vicenza

ASILO NIDO CALVI

Via Paolo Calvi, 39





Il Nido Calvi è stato aperto nei primi anni Settanta, originariamente come O.M.N.I. (Opera Nazionale Maternità e Infanzia). Con la Legge 1044/71, la struttura è passata in gestione all'Amministrazione Comunale. Da settembre 2026 la gestione del Nido sarà affidata a un soggetto del Terzo Settore tramite un contratto di appalto di servizi.

È situato nella zona est della città, un'area caratterizzata da un'alta percentuale di famiglie di origine straniera.

È un nido molto ampio, con spazi grandi e luminosi.

Il Nido Calvi accoglie fino a 60 bambini e bambine dai 3 ai 36 mesi.

Il Nido Calvi è strutturato su due piani e accoglie i bambini suddivisi in tre gruppi-sezione.



Ogni sezione è organizzata in ambienti funzionali, pensati per rispondere ai bisogni dei bambini, e comprende un'ampia area per il gioco strutturata in centri di interesse.

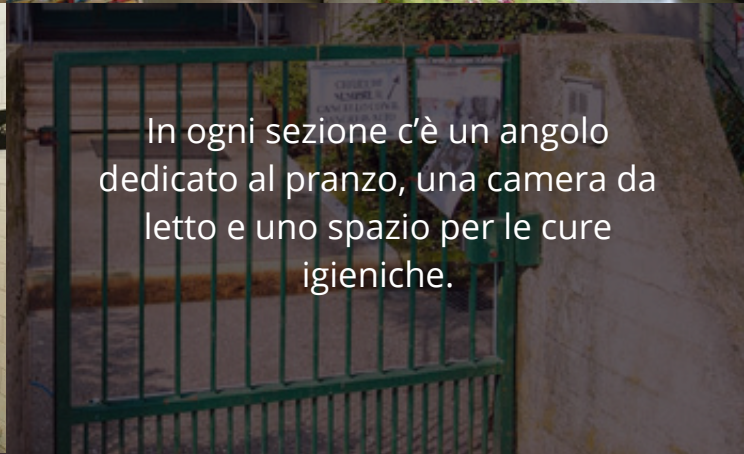

In ogni sezione c'è un angolo dedicato al pranzo, una camera da letto e uno spazio per le cure igieniche.



Sono presenti anche spazi condivisi tra le tre sezioni, tra cui il laboratorio di pittura manipolazione e la palestra per le attività motorie.

All'esterno, due giardini sono organizzati in aree dedicate a diversi centri di interesse e attività ludiche, offrendo ai bambini ampie possibilità di gioco e sperimentazione.





Città di
Vicenza

ASILO NIDO IPAB

Corso Padova, 59





Il Nido IPAB, inaugurato nel 2007 all'interno dell'Istituto Salvi, una struttura che accoglie anziani del territorio.

E' attualmente dato in concessione dal Comune di Vicenza al Consorzio Prisma.

Accoglie 40 bambini e bambine dai 3 ai 36 mesi

Da settembre 2026 farà parte di un Polo per l'Infanzia con il Nido comunale Piarda, la scuola dell'infanzia comunale Fogazzaro e la scuola dell'infanzia statale Burci.



Gli spazi interni sono caratterizzati da un ampio salone dedicato al gioco suddiviso in centri di interesse, tra cui l'angolo lettura.



Nel salone è presente anche uno spazio della costruttività e un'area dedicata al gioco motorio.



Lo spazio della costruttività è un ambiente in cui i bambini possono sperimentare, costruire, smontare e ricostruire liberamente, utilizzando i materiali non strutturati a disposizione.



Nello spazio motorio il bambino ha la possibilità di saltare, arrampicarsi e sperimentare l'equilibrio.

Nella stanza creativa i bambini e le bambine possono sperimentare materiali diversi come colori, tempere, farina, pasta modellabile, acqua, sabbia e altri elementi che permettono di sporcarsi, toccare e trasformare la materia.





La sala polifunzionale è uno spazio allestito in base agli interessi del gruppo di bambini e, giornalmente, dell'attività che si propone.



All'interno del nido è
presente uno spazio
dedicato al pranzo...



... una stanza per il riposo e uno spazio per le cure igieniche.



È presente uno spazio esterno dedicato al gioco e alle attività all'aria aperta, pensato per sostenere il benessere e lo sviluppo motorio dei bambini e per offrire occasioni di esplorazione e scoperta attraverso i materiali naturali.



Città di
Vicenza

ASILO NIDO SAN ROCCO

Viale Torino, 36



Il Nido San Rocco è uno dei nidi "storici" di Vicenza. Nel 2016 si è trasferito dalla precedente sede in Contrà San Rocco alla nuova sede in Viale Torino 36.

Da settembre 2026 la gestione del Nido sarà affidata a un soggetto del Terzo Settore tramite un contratto di appalto di servizi.

Pur trovandosi in una zona centrale della città, l'asilo nido gode di una posizione tranquilla e riparata dal traffico e dai rumori urbani.

Il Nido San Rocco accoglie 60 bambini e bambine da 3 mesi a 3 anni





Il bambini sono suddivisi in tre gruppi-sezione. Le sezioni sono articolate in più ambienti, garantendo una gestione funzionale della giornata al nido. In ciascuna sezione è presente una stanza dedicata al gioco, organizzata in centri di interesse in base all'età dei bambini.



In ciascuna sezione è presente una zona per il pranzo, per il riposo e per le cure igieniche.



Sono inoltre presenti un laboratorio grafico-pittorico, dedicato all'espressione creativa attraverso il disegno, la pittura e l'utilizzo di diversi materiali plastici, e un laboratorio euristico pensato per favorire l'esplorazione e la scoperta autonoma dei materiali.



Nella palestra ai bambini e alle bambine sono offerte occasioni di movimento e di espressione corporea. Questo spazio è pensato per permettere loro di correre, saltare, arrampicarsi e sperimentare diverse attività motorie in modo libero e sicuro.



La struttura è circondata da due ampi giardini che offrono ai bambini e alle bambine uno spazio all'aperto sicuro e stimolante. In questi ambienti i bambini hanno la possibilità di giocare liberamente, muoversi, esplorare la natura e partecipare ad attività educative all'aria aperta.



Città di
Vicenza

ASILO NIDO GIULIARI

Via Goito, 5





Il Nido Giuliani, inaugurato nel 1997, si trova la piano superiore della scuola dell'infanzia comunale Giuliani.

Attualmente è dato in concessione alla Cooperativa Sociale Faiberica.

Il Nido accoglie 40 bambini e bambine dai tre mesi ai tre anni.

Fa parte del Polo per l'infanzia San Botolo con la scuola dell'infanzia comunale Giuliani, la scuola dell'infanzia statale di Laghetto, la Scuola in Ospedale, la scuola dell'infanzia paritaria CIM, e la scuola dell'infanzia paritaria con sezione primavera Fiorasi.





L'ambiente interno è molto luminoso e comprende spazi diversificati per la cura e le attività dei bambini e degli adulti.

Lo spazio di accoglienza del mattino nel corso della giornata si trasforma e diventa luogo per attività di manipolazione, grafico/pittoriche, offrendo ai bambini possibilità di costruire, inventare, trasformare, sperimentare, scoprire, privilegiando l'utilizzo di materiali di recupero e naturali.



Nel grande salone sono proposti differenti momenti di gioco motorio, gioco simbolico, danze creative, letture e narrazioni di storie.



È presente una "Saletta Casetta" riservata al gioco simbolico con un angolo cucinetta, un angolo morbido e uno spazio costruttività con materiali destrutturati.



I bambini hanno a disposizione una sala da pranzo dove mangiare, cantare e festeggiare, e un bagno per le cure igieniche



E' presente una grande camera per il riposo pomeridiano e una cameretta per il riposo dei più piccoli.



All'interno della
cameretta è stato
ricavato un angolo
per la "Biblioteca
Ambulante" per il
prestito dei libri in
famiglia



Lo spazio esterno funge da laboratorio esperienziale.
Favorisce il movimento del corpo, il mettersi alla prova e la
costruzione di relazioni positive tra i bambini.
Offre opportunità di scoperta, di apprendimento
a contatto diretto con la natura.



Città di
Vicenza

ASILO NIDO PIARDA

Contra' della Piarda, 10





Città di
Vicenza

Il Nido Piarda nasce nel maggio del 1956 con l'inaugurazione della Casa della Madre e del Bambino, realizzata dall'Opera Nazionale per la Maternità e l'Infanzia (O.N.M.I.). A metà degli anni Settanta la gestione del Nido viene trasferita all'Ente Locale. Nel corso degli anni la struttura è stata interessata da numerosi interventi di ristrutturazione, conservando il suo caratteristico aspetto di "grande nave", elemento distintivo e identitario per la comunità.



A partire da settembre 2026, a seguito di un importante intervento di miglioramento sismico delle strutture portanti di tutto l'edificio e una complessiva riqualificazione, a livello architettonico e impiantistico, realizzato anche grazie fondi PNRR, il Nido Piarda potrà accogliere fino a 120 bambini, ampliando la propria capacità ricettiva e rafforzando il servizio educativo offerto al territorio.

A partire da settembre 2026 il nido Piarda fa parte di un Polo per l'infanzia con il nido comunale Ipab, la scuola dell'infanzia comunale Fogazzaro e la scuola dell'infanzia statale Burci.

Il nido Piarda si sviluppa su tre piani e si distingue per gli spazi ampi e luminosi.

Una delle caratteristiche più riconoscibili della struttura sono le «antiche scale» che grandi e piccini affrontano ogni giorno, imparando a muoversi in autonomia, con lentezza, attenzione e prudenza.



I bambini sono suddivisi in cinque gruppi, ciascuno con uno specifico spazio di riferimento dotato di area gioco, zona pranzo, spazi per il sonno e per le cure igieniche.



Oltre alle sezioni, la struttura dispone di spazi-laboratorio, che permettono ai bambini di vivere esperienze specifiche in piccoli gruppi.



La struttura comprende anche due ampi spazi esterni attrezzati -un cortile di ghiaia e un parco ombreggiato- dove i bambini possono giocare a contatto con la natura.





Città di
Vicenza

ASILO NIDO SAN LAZZARO

Via Domenico Piccoli, 112





Il Nido San Lazzaro apre nel quartiere nel 1977, a seguito della legge 1044/1971. Il Centro Infanzia 0-6 nasce nel settembre 2018, accogliendo due sezioni di bambini da 0 a 3 anni e avviando una sezione di scuola dell'infanzia per bambini dai 3 ai 6 anni. Dal 2019, le sezioni di scuola dell'infanzia sono diventate due, accogliendo complessivamente 50 bambini.

il Nido san lazzaro fa parte del Polo per l'infanzia San Lazzaro con la scuola dell'infanzia comunale San Lazzaro e la scuola dell'infanzia paritaria con sezione primavera Pio XII.

A partire da settembre 2026, il nuovo nido Nido San Lazzaro, realizzato nella zona verde retrostante l'attuale edificio grazie anche ai fondi del Piano Nazionale di Ripresa e Resilienza (PNRR), accoglierà 60 bambini. L'edificio esistente ospiterà tre sezioni di scuola dell'infanzia. L'intero Centro Infanzia San Lazzaro potrà complessivamente accogliere fino a 135 bambini di età compresa tra i 3 mesi e i 6 anni.



Il nuovo edificio dedicato ai bambini in età 0-3 anni si articola in tre sezioni indipendenti, una zona servizi ed un'ampia corte interna coperta, la piazza-agorà, che porta luce e ventilazione naturale nel cuore della nuova struttura.

Il nuovo asilo nido è collegato alla scuola dell'infanzia attraverso un volume che costituisce il nuovo ingresso dell'intero polo.



Ciascuna sezione è dotata di spazi dedicati al gioco (motorio, simbolico, lettura, costruttivo e con materiali non strutturati), oltre ad aree per il pranzo, il riposo e le cure igieniche.

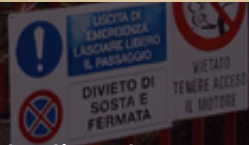



Sono inoltre presenti spazi comuni, accessibili a tutti i bambini, come palestra e atelier, pensati per favorire esperienze condivise e attività di laboratorio diversificate.

DI VICENZA
INFANZIA 0-6
DI
AZZARO





Città di
Vicenza

ASILO NIDO TURRA

Via Carlo Mollino, SNC





Il Nido Turra è stato inaugurato il 19 Settembre 1978 a seguito dell'entrata in vigore della legge 1044/71.

La struttura è situata in un quartiere residenziale, adiacente alla Scuola Primaria G. Rodari e la Scuola dell'Infanzia statale S. Francesco.

A partire da settembre 2026, il nuovo nido Turra -realizzato nella zona verde retrostante l'attuale edificio, anche grazie anche a fondi del Piano Nazionale di Ripresa e Resilienza (PNRR)- accoglierà 120 bambini.

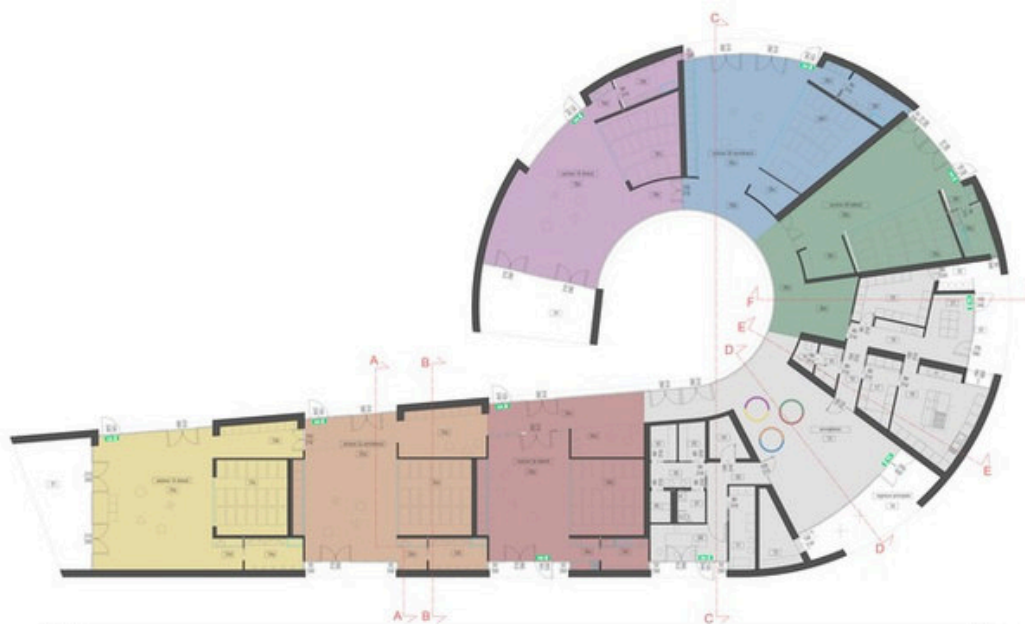

Gli spazi interni dedicati ai bambini della nuova struttura dalla forma innovativa a chiocciola comprendono sei sezioni, ciascuna dotata di aree per il gioco, il pranzo, il sonno e le cure igieniche. Completano la struttura un grande atrio e atelier diffusi, pensati per le esperienze didattiche e per favorire attività di laboratorio e apprendimento creativo.



La nuova struttura è circondata da ampi giardini riservati ai bambini iscritti e da aree verdiprogettate anche per offrire spazi fruibili al quartiere, integrando così il nido nel contesto urbano e naturale circostante.



Città di
Vicenza

ISCRIZIONI PER L'A.E. 2026/2027 APERTE FINO AL 30 APRILE

[HTTPS://WWW.COMUNE.VICENZA.IT/SERVIZI/ASILI-NIDO-COMUNALI](https://www.comune.vicenza.it/servizi/asili-nido-comunali)

