

COMUNE DI VICENZA

ilmioquartiere@comune.vicenza.it



#tantiquartieriunacittà

10 ASSEMBLEE PUBBLICHE

COMUNE DI VICENZA

ilmioquartiere@comune.vicenza.it

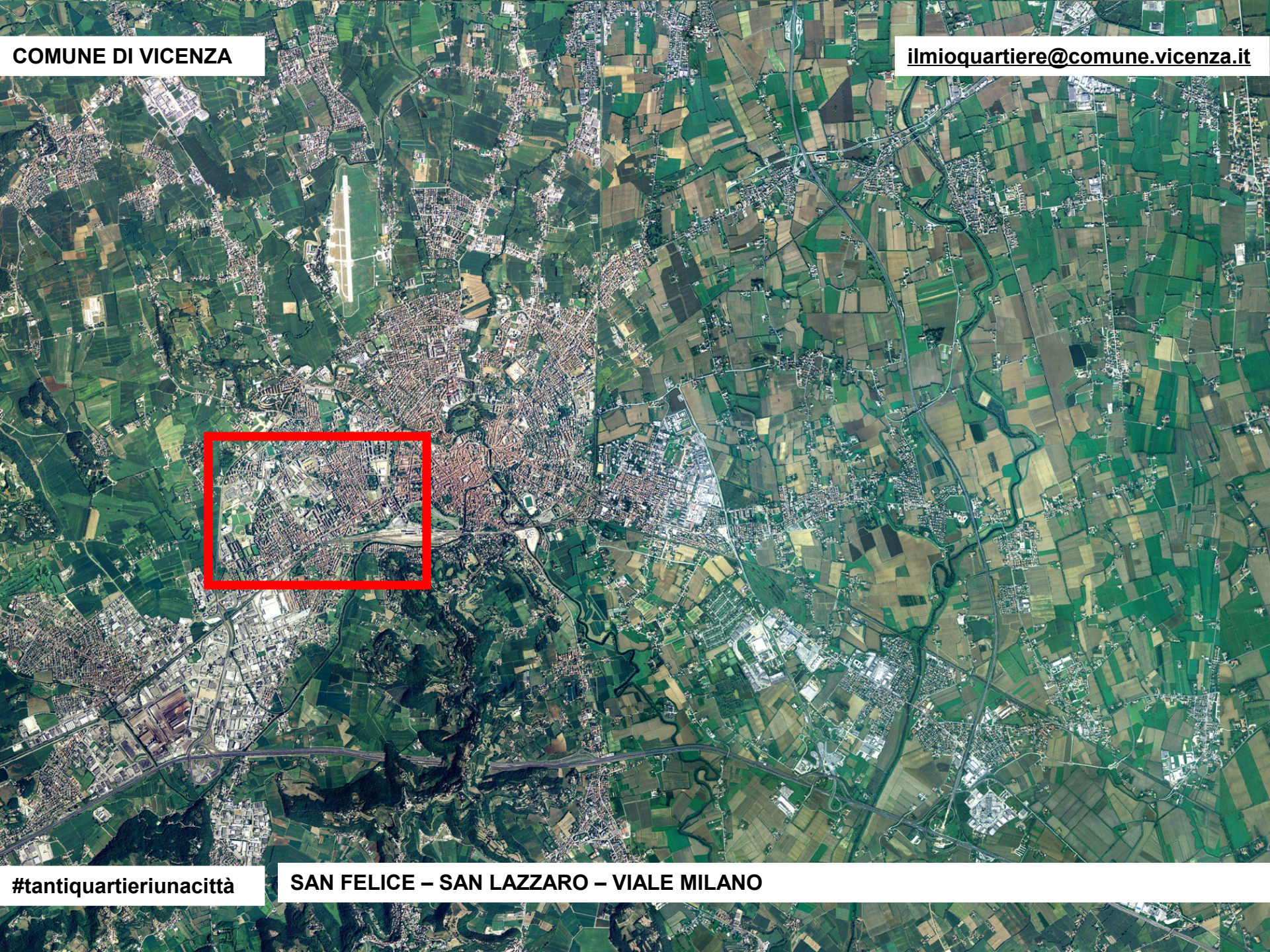

#tantiquartieriunacittà

SAN FELICE – SAN LAZZARO – VIALE MILANO

Le scelte dell'Amministrazione comunale

**Garantire
la qualità
dei servizi**

✓ *No tagli delle
risorse allocate
ai servizi*

**Spending
review interna
per una
pubblica
amministratio
ne efficiente**

✓ *Razionalizzazione
delle spese di
funzionamento*

✓ *Riduzione del debito*

**Tutelare le
fasce deboli
della
popolazione**

✓ *12 mln € al
Settore Sociale;*

✓ *Tariffe bloccate
per servizi
educativi e
assistenziali*

**Pressione
fiscale
contenuta**

✓ *Non utilizzo
della leva fiscale*

Le tasse locali

IMU
INVARIATA
DAL 2012

✓ *Azzerata su capannoni industriali*

✓ *Aliquote ridotte su case in comodato a parenti e su affitti concordatari*

TASI
INFERIORE
AGLI
STANDARD
DI LEGGE

✓ *Azzerata su negozi e laboratori artigiani*

IRPEF
ESENZIONE
PER
REDDITI
<15.000 €

✓ *16 mila cittadini non pagano Irpef*

TARI
TRA LE PIU'
BASSE
D'ITALIA

✓ *Piccolo aumento solo a fronte di ingenti investimenti*

IMPEGNI DELL'AMMINISTRAZIONE

Continuare ad assicurare ai cittadini servizi di qualità, in ottica di miglioramento continuo, senza aumentare le tariffe per i servizi.

Garantire ai cittadini una situazione finanziaria solida, rigore e trasparenza nell'utilizzo delle risorse pubbliche.

Continuare ad essere uno dei migliori comuni d'Italia quanto a efficienza nella gestione della spesa.

Mantenere un livello di tassazione tra i più competitivi del Veneto.

MOBILITA' SICURA, ORDINATA, SOSTENIBILE

- **pista ciclabile via dei Cairoli – via del Mercato Nuovo (€ 360.000);**
- **corsia ciclabile contromano in via Legione Antonini;**
- **adeguamento e potenziamento impianto semaforico viale San Lazzaro – via Bellini (in fase di redazione il progetto esecutivo);**
- **nuovo parcheggio ex Domenichelli - € 30.000;**
- **nuovo piazzale della Stazione, parte centrale e lato ovest, e nuovo bicipark custodito (inizio lavori dopo la fine delle scuole).**

DALL'URBANISTICA DELL'ESPANSIONE ALL'URBANISTICA DELLA RIQUALIFICAZIONE

NUOVA VARIANTE AL PIANO DEGLI INTERVENTI

A partire dal concetto di “contenimento dell'uso del suolo”.

PIRUEA POMARI

Il termine di validità del PUA è scaduto in data 10.03.2016.

Con delibera di Giunta Comunale n. 37 del 08.03.2016 non si è accolta la richiesta di proroga del Piano, ed è stato predisposto il provvedimento di messa in mora per la completa attuazione delle opere di urbanizzazione, a cui seguirà il collaudo e l'acquisizione al patrimonio comunale.

AREA EX SARTORI MOTORS

La Giunta Comunale si è espressa favorevolmente, con decisione n. 433 del 09.12.2015, sulla richiesta formalizzata dalla Proprietà per la realizzazione di una media struttura di vendita fino a 2500 mq (supermercato) e alla monetizzazione della quota di parcheggi pubblici previsti in cessione ai sensi dell'Accordo. Attualmente il tecnico incaricato sta verificando la fattibilità dell'intervento con gli Enti gestori della strada adiacente all'ambito in oggetto (fascia di rispetto).

RACCOLTA DIFFERENZIATA VERSO IL 70%

Completamento della chiusura dei cassonetti della città (14.000 utenze nel 2016), estensione della raccolta porta a porta di carta e plastica.

16° Comune capoluogo in Italia per raccolta differenziata  62%

Al 31.12.2008 : 47,3% - Rapporto «Ecosistema Urbano – Legambiente

CASSETTE DELL'ACQUA

Da settembre 2014 sono presenti due “cassette dell’acqua”, una in via Albinoni ed una in via Mercato Nuovo.

UNA CITTA' AL CENTRO DEL VENETO

*L'impegno dell'Assessorato alla Progettazione
(settori Mobilità, Urbanistica, Ambiente, Infrastrutture):*

- Collegamento ferroviario **Alta Capacità** Torino – Trieste, nuova fermata di Vicenza, studio comparativo.
- **Parco della Pace**, avvio della progettazione del più grande parco periurbano di Vicenza (600.000 mq).
- **Nuova Tangenziale di Vicenza**, gara per il 1° stralcio (variante SP46 del Pasubio), e progettazione preliminare della tratta viale Aldo Moro – strada Postumia.

L'ALTA CAPACITÀ FERROVIARIA

- ❑ risolvere il nodo strategico dell'attraversamento di Vicenza, garantendo che **i treni della linea ad Alta Capacità fermino a Vicenza**;
- ❑ aumentare la capacità della “linea storica”, migliorando il cadenzamento dei treni ed **augmentando l'offerta di servizio per i pendolari**;
- ❑ creare una **linea di trasporto urbano efficiente ed ecologica**;
- ❑ migliorare l'**accessibilità** ai servizi viari e di sosta;
- ❑ operare una “**ricucitura urbana**”.

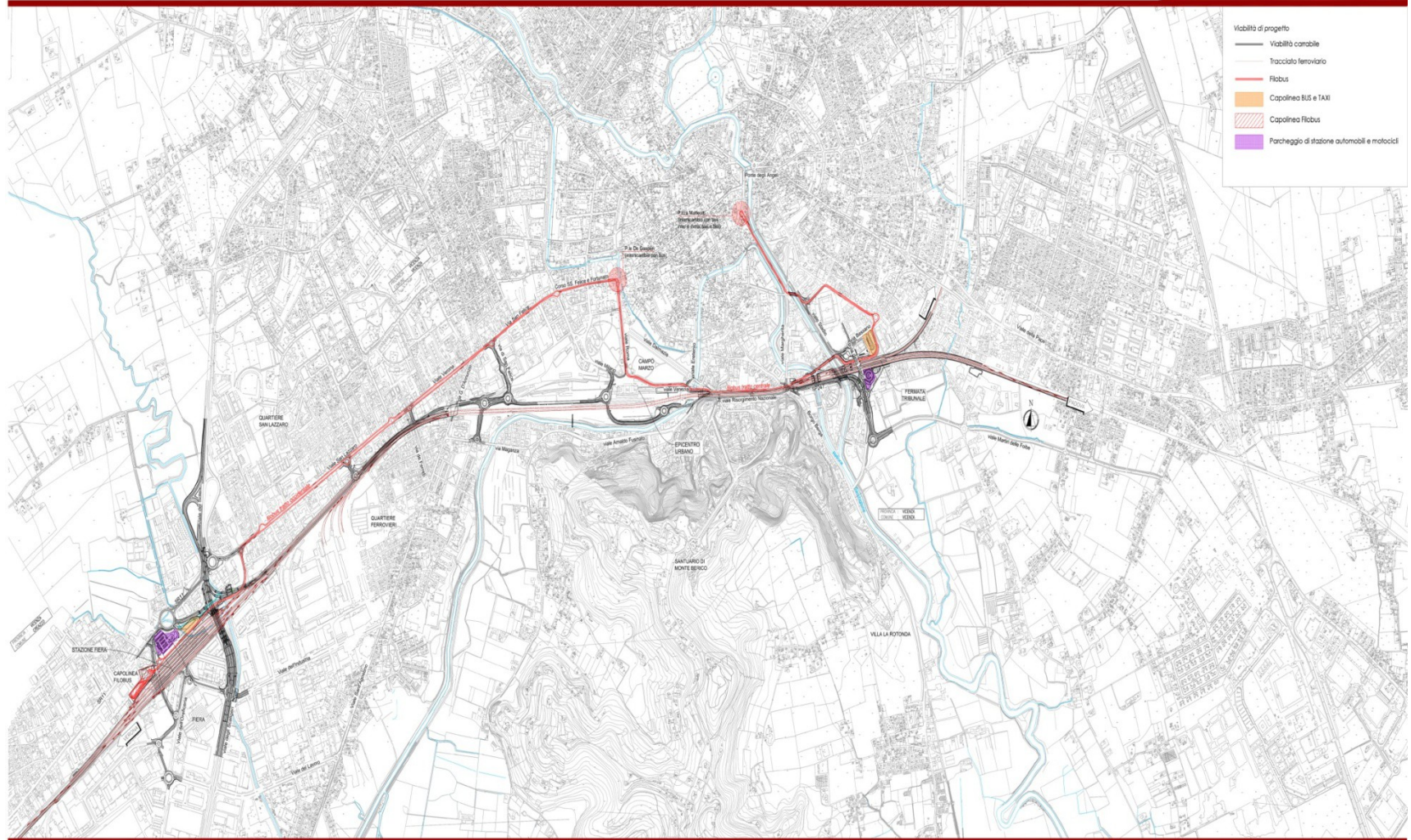

U.O. ARCHITETTURA STAZIONI E TERRITORIO
 LINEA AV/AC VERONA - PADOVA
 LOTTO FUNZIONALE II: ATTRAVERSAMENTO DI VICENZA
 ANALISI COMPARATIVA TRA SOLUZIONI ALTERNATIVE

COMMESSA	LOTTO	FASE	ENTE	TIPO DOC.	OPERADISCIPLINA	PROGR.	REV.		
IN0D	00	F	44	P4	MD0100	001	C		
Rev.	Descrizione	Redatto	Data	Verificato	Data	Approvato	Data	Autorizzato	Data
C	Emissione definitiva	G. Sorrenti	Mar 2016	F. Bortoli	Mar 2016	S.M. Baroni	Mar 2016	R. Marne	



INQUADRAMENTO PROGETTUALE - SOLUZIONE 3

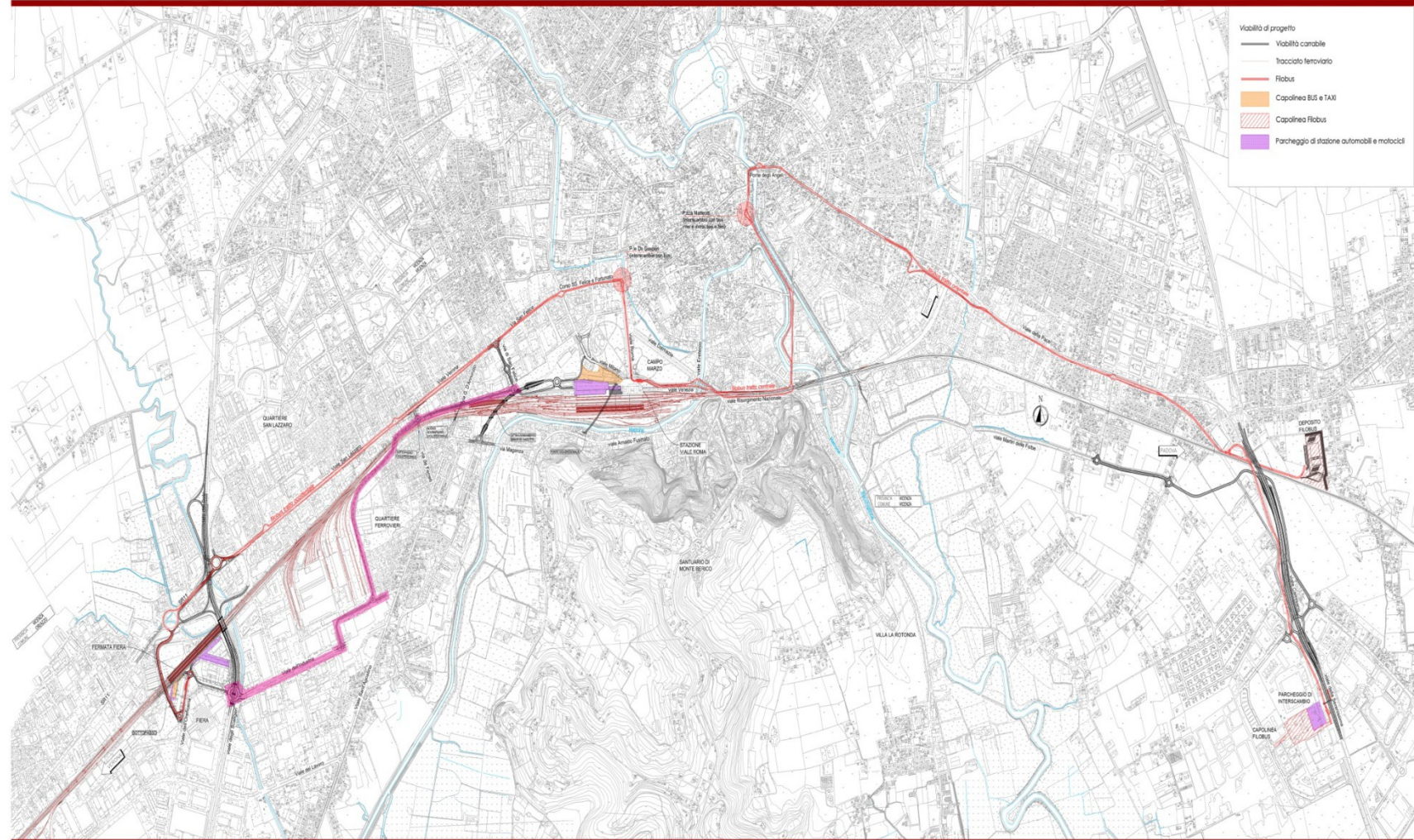

U.O. ARCHITETTURA STAZIONI E TERRITORIO
 LINEA AV/AC VERONA - PADOVA
 LOTTO FUNZIONALE II: ATTRAVERSAMENTO DI VICENZA
 ANALISI COMPARATIVA TRA SOLUZIONI ALTERNATIVE

COMMESSA	LOTTO	FASE	ENTE	TIPO DOC.	OPERADISCIPLINA	PROGR.	REV.		
IN 0	00	F	44	P4	MD 0300	001	C		
Rev.	Descrizione	Redatto	Data	Verificato	Data	Approvato	Data	AutORIZZATO	Data
C	Emissione definitiva	G. Sorato	Mar 2016	F. Bordin	Mar 2016	B.M. Bianchi	Mar 2016	R. Marini	

UNA CITTA' PIU' SOSTENIBILE

CLASSIFICA 2015 ECOSISTEMA URBANO – LEGAMBIENTE:

Vicenza 2008: 79° posto

Vicenza 2014: 46° posto (+33 posizioni dal 31.12.2008)

19° Comune italiano su 44 con più di 100.000 abitanti

Piano Urbano Mobilità: spostamenti con auto da 70% a 60% entro il 2022

Piano d'Azione per l'Energia Sostenibile: -20% emissioni CO2 entro il 2020

Piano di Assetto del Territorio – Piano degli Interventi

Progetti Europei

LE BONIFICHE

Avvio bonifica area ex PP8 “Zambon” (inizio autunno 2016) - € 11.000.000

Bonifica di parte dell'ex PP6 “Teatro” - € 2.000.000

Progettazione per parziale bonifica ex PP7 “Cattaneo” - € 700.000

Progetti realizzati:

Campi di Calcio a 5 di Via Natta, Via Monsignor Onisto e Via Bellini

Impianti di Skate Park, Bike Polo, Baseball e Softball per promuovere l'attività sportiva e di aggregazione e dare risposte alle richieste di discipline diversificate



campo di calcio a 5 di via Natta



campo di calcio di via Bellini



campo di calcio di via Onisto



skate park Fornaci



impianto bike polo di via Bellini



stadio baseball/softball di via Bellini

Progetti realizzati:

Palestra Santa Maria Nova (Scuola Primaria Statale "Giusti" e Scuola Secondaria Statale di 1° grado "Giuriolo")

Palestra Scuola Secondaria di 1° grado "Ambrosoli"

Palestra Scuola Primaria Statale "Zecchetto"

Campo di Calcio A 5 Pomari

Progetto educativo di attività motoria gratuito per tutte le scuole primarie e dell'infanzia della città che comprende alcune lezioni di attività natatoria a prezzi agevolati

Vicenza candidata a **Città Europea dello Sport 2017**

Progetto defibrillatori "Con il Cuore per il Cuore" in collaborazione con P.A. Croce verde di Vicenza

Progetto di attività motoria per la 3a età nelle palestre della Circonscrizione



interno palestra Santa Maria Nova



ingresso struttura Santa Maria Nova



palestra scuola media Ambrosoli via Bellini



5 problemi all'attenzione di Cittadini e Amministrazione

Mendicanti molesti

Persone senza fissa dimora

Prostituzione

Nomadi

Degrado urbano



uccede a: **San Felice, San Lazzaro e viale Milano.**

all'8 febbraio 2015 ha avuto inizio l'attività sull'intero Territorio Comunale della [pattuglia anti-degrado](#) per tutti i turni di servizio.

a quella data in queste zone la Polizia Locale ha effettuato complessivamente **1502** interventi anti-degrado di cui n. **468** con esito positivo e con la contestazione di n. **512** verbali a prostitute e n. **80** verbali a clienti di prostitute.

ono state accertate n. **2** violazioni a carico di esercizi pubblici e n. **5** violazioni ad attività commerciali.

ono stati inoltre effettuati n. **6** interventi per violazione delle norme di carattere ambientale che hanno portato all'accertamento di **1** violazione e n. **5** segnalazioni agli uffici competenti.

ono stati effettuati n. **5** interventi per disturbo della quiete pubblica, con l'accertamento di **1** violazione.

ono stati effettuati n. **10** giorni di controlli con videocamera sul corretto

Servizi sociali e abitativi. Dati riferiti al 2015.

Tutela dei Minori

- 148 inserimenti in struttura (diurna e/o residenziale) minori e/o minori con madri (per un totale di € 1.450.000)
- 63 minori in affido (contributi alle famiglie affidatarie € 222.000)
- 22 interventi di sostegno socio-educativo (pari ad € 167.000)

Disabili

- Trasporto: 68 utenti (per una spesa di € 120.000)
- Integrazione retta: 36 utenti (per un totale di € 240.000)
- Trasferimenti all'Azienda ULSS 6 per servizi € 3.500.000

Anziani

- Assistenza domiciliare: 302 utenti, 33.670 ore di assistenza (per € 660.000)
- Pasti a domicilio: 271 utenti autorizzati, 45.890 pasti consegnati (per € 120.000)
- Integrazione rette in casa di riposo: 243 utenti (per € 1.300.000)
- Telesoccorso: 59 nuovi utenti per un totale di 388
- ICD (Impegnative di Cura Domiciliare): 378 assistiti (per un totale di € 500.000)