

COMUNE DI VICENZA

ilmioquartiere@comune.vicenza.it



#tantiquartieriunacittà

10 ASSEMBLEE PUBBLICHE

COMUNE DI VICENZA

ilmioquartiere@comune.vicenza.it



#tantiquartieriunacittà

QUARTIERE ITALIA – SAN BORTOLO – POLEGGE – LAGHETTO

Le scelte dell'Amministrazione comunale

**Garantire
la qualità
dei servizi**

- ✓ *No tagli delle risorse allocate ai servizi*

**Spending
review interna
per una
pubblica
amministratio
ne efficiente**

- ✓ *Razionalizzazione delle spese di funzionamento*
- ✓ *Riduzione del debito*

**Tutelare le
fasce deboli
della
popolazione**

- ✓ *12 mln € al Settore Sociale;*
- ✓ *Tariffe bloccate per servizi educativi e assistenziali*

**Pressione
fiscale
contenuta**

- ✓ *Non utilizzo della leva fiscale*

Le tasse locali

IMU
INVARIATA
DAL 2012

✓ *Azzerata su capannoni industriali*

✓ *Aliquote ridotte su case in comodato a parenti e su affitti concordatari*

TASI
INFERIORE
AGLI
STANDARD
DI LEGGE

✓ *Azzerata su negozi e laboratori artigiani*

IRPEF
ESENZIONE
PER
REDDITI
<15.000 €

✓ *16 mila cittadini non pagano Irpef*

TARI
TRA LE PIU'
BASSE
D'ITALIA

✓ *Piccolo aumento solo a fronte di ingenti investimenti*

IMPEGNI DELL'AMMINISTRAZIONE

Continuare ad assicurare ai cittadini servizi di qualità, in ottica di miglioramento continuo, senza aumentare le tariffe per i servizi.

Garantire ai cittadini una situazione finanziaria solida, rigore e trasparenza nell'utilizzo delle risorse pubbliche.

Continuare ad essere uno dei migliori comuni d'Italia quanto a efficienza nella gestione della spesa.

Mantenere un livello di tassazione tra i più competitivi del Veneto.

MOBILITA' PIU' SICURA ed ORDINATA

- coppa rotatoria all'intersezione tra via dei Laghi e via lago di Como;
- riqualificazione e messa in sicurezza di strada Marosticana - € 200.000 nel 2016, nel 2017 e 2018;
- messa in sicurezza dell'incrocio Marosticana/via lago Maggiore, con semaforo pedonale a chiamata - € 60.000
- messa in sicurezza e riqualificazione dell'area fronte caserma "Chinotto", con spostamento attraversamento pedonale e corsia bus sul tratto Medici/Castelfidardo - € 50.000;
- nuovo attraversamento pedonale viale Brotton – via Bacchiglione;
- studio di fattibilità su viale Ferrarin sud, zona via Allegri, per risolvere il tema della sosta lungo strada;
- possibile introduzione nel quartiere Italia e quartiere San Bortolo della cd. "zona cuscinetto" (sosta a disco orario 180' eccetto i residenti).

MOBILITA' SOSTENIBILE

- **nuova fermata autobus “Case Rosse” a Pologge e re-istituzione della linea 2 al posto della linea 21;**
- **revisione percorsi pedibus a Laghetto e miglioramento della pedonalità nei pressi delle scuole;**
- **protezione pista ciclopedonale su entrambe le direzioni in via dei Laghi;**
- **in valutazione di fattibilità una pista ciclabile in viale D’Alviano, lato sud, da porta S. Croce a porta S. Bortolo.**

RACCOLTA DIFFERENZIATA VERSO IL 70%

Completamento della chiusura dei cassonetti della città (14.000 utenze nel 2016), estensione della raccolta porta a porta di carta e plastica.

16° Comune capoluogo in Italia per raccolta differenziata  **62%**

al 31.12.2008 : 47,3% - Rapporto «Ecosistema Urbano – Legambiente»

NUOVA VARIANTE AL PIANO DEGLI INTERVENTI

A partire dal concetto di «contenimento dell'uso del suolo»

VARIANTE AREA “EX CENTRALE DEL LATTE”

UNA CITTA' AL CENTRO DEL VENETO

*L'impegno dell'Assessorato alla Progettazione
(settori Mobilità, Urbanistica, Ambiente, Infrastrutture):*

- Collegamento ferroviario **Alta Capacità** Torino – Trieste, nuova fermata di Vicenza, studio comparativo.
- **Parco della Pace**, avvio della progettazione del più grande parco periurbano di Vicenza (600.000 mq).
- **Nuova Tangenziale di Vicenza**, gara per il 1° stralcio (variante SP46 del Pasubio), e progettazione preliminare della tratta viale Aldo Moro – strada Postumia.

L'ALTA CAPACITÀ FERROVIARIA

- ❑ risolvere il nodo strategico dell'attraversamento di Vicenza, garantendo che **i treni della linea ad Alta Capacità fermino a Vicenza**;
- ❑ aumentare la capacità della “linea storica”, migliorando il cadenzamento dei treni ed **augmentando l'offerta di servizio per i pendolari**;
- ❑ creare una **linea di trasporto urbano efficiente ed ecologica**;
- ❑ migliorare l'**accessibilità** ai servizi viari e di sosta;
- ❑ operare una “**ricucitura urbana**”.



INQUADRAMENTO PROGETTUALE - SOLUZIONE 1

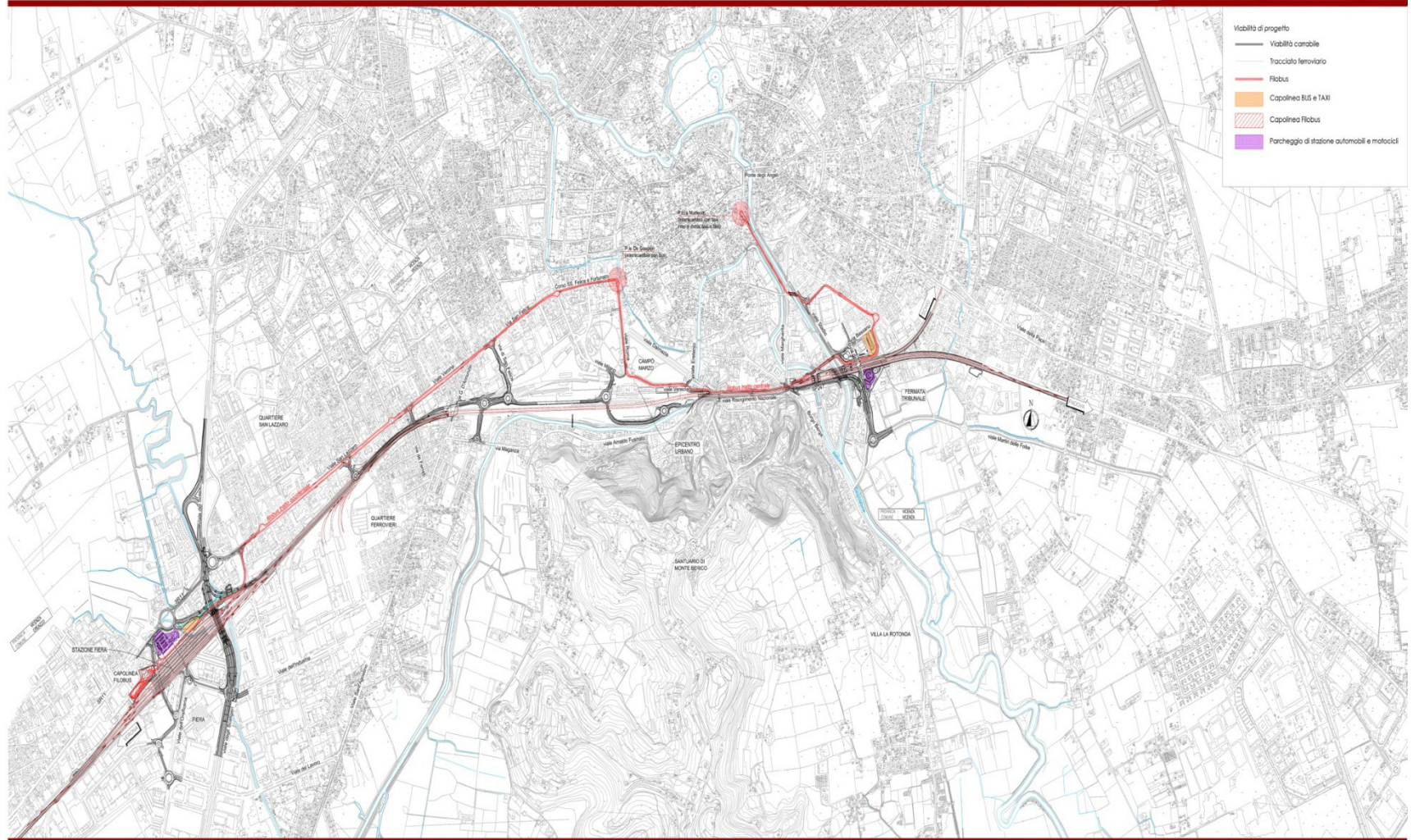

U.O. ARCHITETTURA STAZIONI E TERRITORIO
 LINEA AV/AC VERONA - PADOVA
 LOTTO FUNZIONALE II: ATTRAVERSAMENTO DI VICENZA
 ANALISI COMPARATIVA TRA SOLUZIONI ALTERNATIVE

COMMESSA	LOTTO	FASE	ENTE	TIPO DOC.	OPERADISCIPLINA	PROGR.	REV.		
IN0D	00	F	44	P4	MD0100	001	C		
Rev.	Descrizione	Redatto	Data	Verificato	Data	Approvato	Data	Autorizzato	Data
C	Emissione definitiva	G. Sorrenti	Mar/2016	F. Bortoli	Mar/2016	S.M. Baroni	Mar/2016	R. Marne	



INQUADRAMENTO PROGETTUALE - SOLUZIONE 3

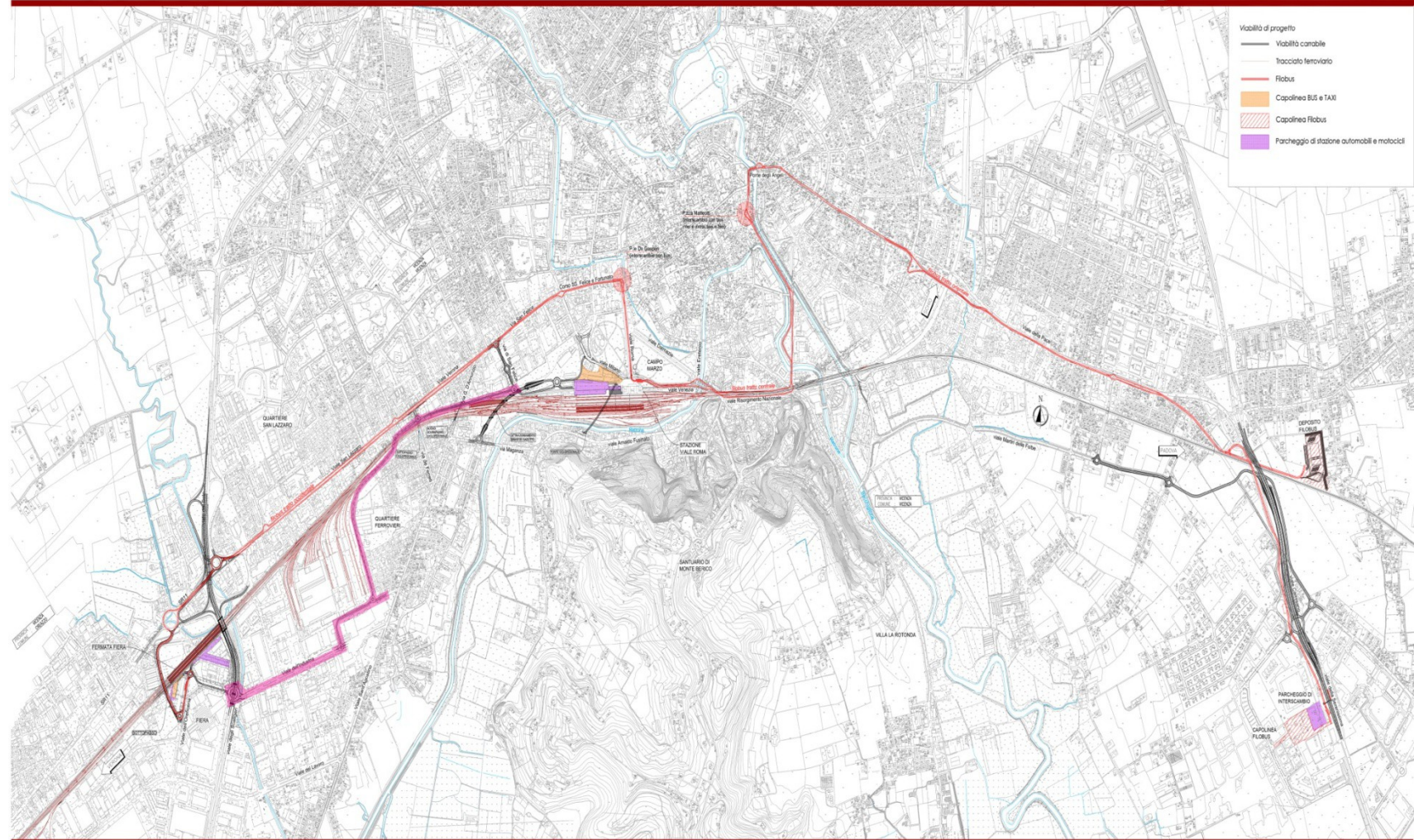

U.O. ARCHITETTURA STAZIONI E TERRITORIO
LINEA AV/AC VERONA - PADOVA
LOTTO FUNZIONALE II: ATTRAVERSAMENTO DI VICENZA
ANALISI COMPARATIVA TRA SOLUZIONI ALTERNATIVE

COMMESSA	LOTTO	FASE	ENTE	TIPO DOC.	OPERADISCIPLINA	PROGR.	REV.		
IN 0	00	F	44	P4	MD 0300	001	C		
Rev.	Descrizione	Redatto	Data	Verificato	Data	Approvato	Data	Autorizzato	Data
C	Emissione definitiva	G. Sorato	Mar 2016	F. Bordin	Mar 2016	B.M. Bianchi	Mar 2016	R. Marini	

UNA CITTA' PIU' SOSTENIBILE

CLASSIFICA 2015 ECOSISTEMA URBANO – LEGAMBIENTE:

Vicenza 2008: 79° posto

Vicenza 2014: 46° posto (+33 posizioni dal 31.12.2008)

19° Comune italiano su 44 con più di 100.000 abitanti

Piano Urbano Mobilità: spostamenti con auto da 70% a 60% entro il 2022

Piano d'Azione per l'Energia Sostenibile: -20% emissioni CO2 entro il 2020

Piano di Assetto del Territorio – Piano degli Interventi

Progetti Europei

Avvio bonifica area ex Zambon (inizio autunno 2016)

Bonifica di parte dell'ex PP6 (retro teatro Comunale)

Piano d'Ambito per il S.I.I., in collaborazione con Acque Vicentine

**Messa in sicurezza idraulica zona nord –
realizzazione bacino di laminazione di viale Diaz**

Progetti realizzati:

Campi da calcio via Lago di Alleghe (rifacimento spogliatoi terna arbitrale e servizi igienici per il pubblico) e via Pascoli (lavori di sistemazione piazzale di ingresso), per promuovere attività sportiva e di aggregazione.

Campo di softball di Laghetto, per promuovere la specifica pratica sportiva.

Palalaghetto struttura polivalente.

Pattinodromo attività di pattinaggio artistico, hockey online (serie A1), roller derby e partite pallamano (Campionato Serie B).

Palestra Scuola "G.G. Trissino" rifacimento pavimentazione interna.

Progetto educativo di attività motoria gratuito per tutte le scuole primarie e dell'infanzia della città, che comprende alcune lezioni di attività natatoria a prezzi agevolati.

Vicenza candidata a **Città Europea dello Sport 2017**.

Progetto defibrillatori "Con il Cuore per il Cuore" in collaborazione con P.A. Croce verde di Vicenza.

Progetto di attività motoria per la 3° età nelle palestre della Circoscrizione.

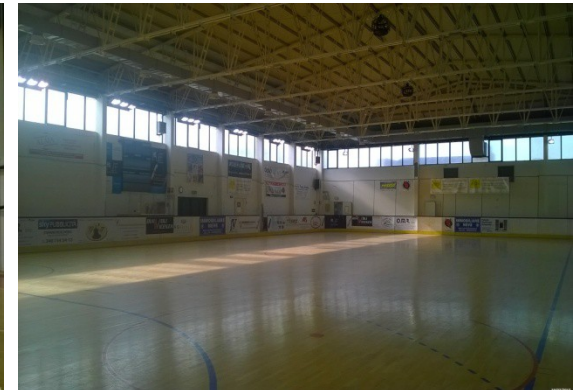

Progetti realizzati:

Piscina coperta e Parco Acquatico per promuovere attività sportiva e di aggregazione e tempo libero (approvazione dell'appalto per i lavori di rifacimento della copertura del Palazzo del nuoto).

Palazzetto dello Sport via Goldoni per lo svolgimento dei campionati di basket, pallavolo ed eventi (sistemazione e ristrutturazione spogliatoi esistenti e realizzazione di 2 nuovi spogliatoi con rinnovo arredo, sistemazione ed apertura locale bar).

Palazzetto Atletica Pesante per la promozione della pratica specifica (rifacimento impianti di riscaldamento ed idraulico lato Via Goldoni e recupero nuovo spazio polivalente con relativi servizi igienici).

Campo di Atletica "G. Perraro" rifacimento completo della pista di atletica leggera e sistemazione pedane salto in lungo, lancio del peso, giavellotto e lancio del disco.



5 problemi all'attenzione di Cittadini e Amministrazione

Mendicanti molesti

Persone senza fissa dimora

Prostituzione

Nomadi

Degrado urbano



uccede in: Quartiere Italia, San Bortolo, Poggio, Laghetto.

all'8 febbraio 2015 ha avuto inizio l'attività sull'intero Territorio Comunale della [pattuglia anti-degrado](#) per tutti i turni di servizio.

a quella data in queste zone la Polizia Locale ha effettuato complessivamente **231** interventi anti-degrado di cui n. **67** con esito positivo.

sono state accertate n. **7** violazioni a carico di esercizi pubblici e commerciali.

sono stati effettuati n. **15** interventi per violazione delle norme di carattere ambientale che hanno portato all'accertamento di n. **7** violazioni e n. **8** segnalazioni agli uffici competenti.

sono stati effettuati n. **10** interventi di carattere veterinario, con l'accertamento di n. **6** violazioni.

sono state contestate n. **10** violazioni per irregolare conferimento di rifiuti solidi

Servizi sociali e abitativi. Dati riferiti al 2015.

Tutela dei Minori

- 148 inserimenti in struttura (diurna e/o residenziale) minori e/o minori con madri (per un totale di € 1.450.000)
- 63 minori in affido (contributi alle famiglie affidatarie € 222.000)
- 22 interventi di sostegno socio-educativo (pari ad € 167.000)

Disabili

- Trasporto: 68 utenti (per una spesa di € 120.000)
- Integrazione retta: 36 utenti (per un totale di € 240.000)
- Trasferimenti all'Azienda ULSS 6 per servizi € 3.500.000

Anziani

- Assistenza domiciliare: 302 utenti, 33.670 ore di assistenza (per € 660.000)
- Pasti a domicilio: 271 utenti autorizzati, 45.890 pasti consegnati (per € 120.000)
- Integrazione rette in casa di riposo: 243 utenti (per € 1.300.000)
- Telesoccorso: 59 nuovi utenti per un totale di 388
- ICD (Impegnative di Cura Domiciliare): 378 assistiti (per un totale di € 500.000)