

**COMUNE DI VICENZA**

**ilmioquartiere@comune.vicenza.it**



**#tantiquartieriunacittà**

**10 ASSEMBLEE PUBBLICHE**

**COMUNE DI VICENZA**

[ilmioquartiere@comune.vicenza.it](mailto:ilmioquartiere@comune.vicenza.it)

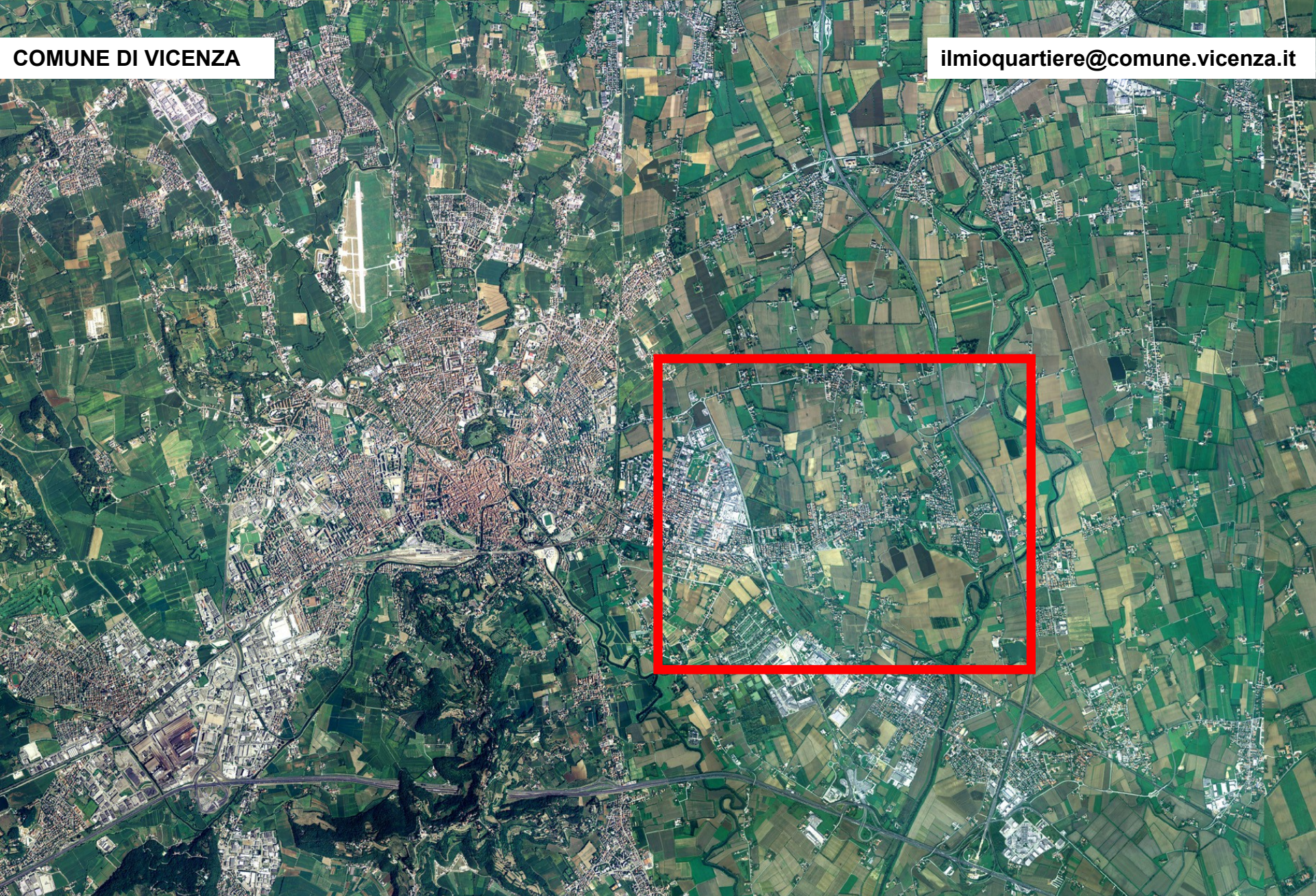

**#tantiquartieriunacittà**

**BERTESINA \ BERTESINELLA \ SETTECÀ \ STANGA**

## Le scelte dell'Amministrazione comunale

Garantire la qualità dei servizi

- ✓ *No tagli delle risorse allocate ai servizi*

Spending review interna per una pubblica amministrazione efficiente

- ✓ *Razionalizzazione delle spese di funzionamento*
- ✓ *Riduzione del debito*

Tutelare le fasce deboli della popolazione

- ✓ *12 mln € al Settore Sociale;*
- ✓ *Tariffe bloccate per servizi educativi e assistenziali*

Pressione fiscale contenuta

- ✓ *Non utilizzo della leva fiscale*

## Le tasse locali

**IMU**  
*INVARIATA  
DAL 2012*

- ✓ *Azzerata su capannoni industriali*
- ✓ *Aliquote ridotte su case in comodato a parenti e su affitti concordatari*

**TASI**  
*INFERIORE  
A  
STANDARD*

- ✓ *Azzerata su negozi e laboratori artigiani*

**IRPEF**  
*ESENZION  
E  
PER*

- ✓ *16 mila cittadini non pagano Irpef*

**TARI**  
*TRA LE  
PIU'  
BASSE*

- ✓ *Piccolo aumento solo a fronte di ingenti investimenti*

## **IMPEGNI DELL'AMMINISTRAZIONE**

**Continuare ad assicurare ai cittadini servizi di qualità, in ottica di miglioramento continuo, senza aumentare le tariffe per i servizi.**

**Garantire ai cittadini una situazione finanziaria solida, rigore e trasparenza nell'utilizzo delle risorse pubbliche.**

**Continuare ad essere uno dei migliori comuni d'Italia quanto a efficienza nella gestione della spesa.**

**Mantenere un livello di tassazione tra i più competitivi del Veneto.**

**Una città al centro del Veneto.**

**L'impegno dell'Assessorato alla Progettazione  
(settori *Mobilità, Urbanistica, Ambiente, Infrastrutture*)**

**Collegamento ferroviario AV/AC Torino – Trieste,**  
nuova fermata di Vicenza, studio comparativo

**Parco della Pace,**  
avvio della progettazione del più grande parco periurbano di  
Vicenza (600.000 mq)

**Nuova Tangenziale di Vicenza,**  
gara per il 1° stralcio (variante SP46 del Pasubio) e progettazione  
preliminare della tratta Via Aldo Moro – Strada Postumia

## **Mobilità più sicura per pedoni, ciclisti e residenti.**

Nuova pista ciclabile Viale Della Pace – Stanga – Via Zamenhof  
(in fase di gara - € 770.000)

Anello ciclabile esterno alla Rotatoria di Via Aldo Moro,  
attraversamenti rialzati su Strada di Bertesina est e ovest in  
attestamento alla rotatoria, collegamento ciclabile verso Via Quadri  
e Strada Cul de Ola/Anconetta (progetto esecutivo - € 250.000)

Nuova piattaforma rialzata all'incrocio tra Strada di  
Bertesina/Coltura Camisana/San Benedetto  
(progetto esecutivo - € 13.000)

Limite di velocità Strada di Settecà a 30 km/h con posa di 3 coppie  
di dossi e divieto di transito ai veicoli di massa superiore a 3,5 t

Piazzola per inversione di marcia Strada Paradiso Nord  
(progetto esecutivo - € 20.000)

Nuovo attraversamento pedonale in Strada Cà Balbi  
(incrocio Via Piovene/Strada di Settecà)

## **Raccolta differenziata al 70%.**

Completamento della chiusura dei cassonetti della città (14.000 utenze nel 2016), estensione della raccolta porta a porta di carta e plastica, realizzazione della nuova «miniricicleria» di San Pio X (vicino alla piscina)

16° Comune capoluogo in Italia per raccolta differenziata (62%, al 31.12.2008 era il 47,3% - fonte rapporto Ecosistema Urbano – Legambiente)

## **Nuova Variante al Piano degli Interventi**

A partire dal concetto di «contenimento dell'uso del suolo»  
Obiettivo: massimo riutilizzo delle aree già edificate  
(esempio: area ex Enel a San Pio X)



## Una città più sostenibile.

### CLASSIFICA 2015 ECOSISTEMA URBANO – LEGAMBIENTE

Vicenza 2008: 79° posto

Vicenza 2014: 46° posto (+33 posizioni rispetto al 31.12.2008)

19° Comune italiano sui 44 con più di 100.000 abitanti

**Piano Urbano della Mobilità** (spostamenti con auto privata da 70% a 60% entro il 2022)

**Piano d'Azione per l'Energia Sostenibile** (obiettivo -20% emissioni CO2 entro il 2020)

**Piano dell'Illuminazione per il Contenimento dell'Inquinamento Luminoso**

**Mappatura Acustica Strategica** (rumore)

**Piano di Assetto del Territorio – Piano degli Interventi**

Sottoscrizione del «**Mayors Adapt**» per l'adattamento al cambiamento climatico

**Progetti Europei** «Conurbant» (energia sostenibile), «Urban Water Footprint» (acque urbane e sistema idrico integrato), «Nadia» (rumore)

**Piano d'Ambito** per il Sistema Idrico Integrato, in collaborazione con Acque Vicentine

Primo stralcio **bonifica area Teatro Comunale** e progettazione secondo stralcio

Avvio **bonifica area ex Zambon** (inizio a fine 2016)

Messa in sicurezza **area Parcheggio Fogazzaro** (ex deposito gas di città)

## Progetti realizzati.

**Campo da calcio e campetto da allenamento in sintetico presso la Stanga.**

Nuova **pavimentazione** alla Scuola Secondaria di Primo Grado Bortolan (quartiere di Bertesinella) e collocazione **defibrillatore** con formazione di alcuni docenti.



## Progetti realizzati.

**Tensostruttura** di Ospedaletto per dare una risposta anche all'utenza della zona di Bertesinella.

**Progetto educativo** di attività motoria gratuito per tutte le scuole primarie e dell'infanzia della città che comprende alcune lezioni di attività natatoria a prezzi agevolati.

Vicenza candidata a **Città Europea dello Sport 2017**.



## 5 problemi all'attenzione di Cittadini e Amministrazione:

Tutela quiete pubblica

Prostituzione

Nomadi

Accattoni molesti

Senzatetto

*Collaborazione con le Forze dell'Ordine*



## Succede a Bertesina, Bertesinella, Settecà e Stanga.

Dall'8 febbraio 2015 ha avuto inizio l'attività nell'intero Territorio Comunale della pattuglia anti-degrado per tutti i turni di servizio.

Da quella data in queste zone la Polizia Locale ha effettuato complessivamente **45** interventi di iniziativa o su richiesta dei cittadini.

Sono stati contestati **11** verbali per bivacco in area pubblica a carico di nuclei nomadi.

Sono state accertate **11** violazioni per errato conferimento dei rifiuti solidi urbani.

E' stata accertata **1** violazione per mancato rispetto dell'orario di funzionamento degli apparecchi da gioco.

**1** persona è stata denunciata all'autorità giudiziaria.

## Servizi sociali e abitativi. Dati riferiti al 2015.

### Tutela dei Minori

- 148 inserimenti in struttura (diurna e/o residenziale) minori e/o minori con madri (per un totale di € 1.450.000)
- 63 minori in affido (contributi alle famiglie affidatarie € 222.000)
- 22 interventi di sostegno socio-educativo (pari ad € 167.000)

### Disabili

- Trasporto: 68 utenti (per una spesa di € 120.000)
- Integrazione retta: 36 utenti (per un totale di € 240.000)

### Anziani

- Assistenza domiciliare: 302 utenti, 33.670 ore di assistenza (per € 660.000)
- Pasti a domicilio: 271 utenti autorizzati, 45.890 pasti consegnati (per € 120.000)
- Integrazione rette in casa di riposo: 243 utenti (per € 1.300.000)
- Telesoccorso: 59 nuovi utenti per un totale di 388
- ICD (Impegnative di Cura Domiciliare): 378 assistiti (per un totale di € 500.000)

## **Servizi sociali e abitativi. Dati riferiti al 2015.**

### **Sostegno al reddito e lotta alla povertà**

- Erogazione di contributi economici per € 610.000  
(551 nuclei con minori, 352 nuclei di adulti, 79 nuclei di anziani)
- Erogazione contributi a sostegno dell'affitto: 284 nuclei (per un totale di € 280.000)
- Agevolazioni TARI: 327 nuclei (per un totale di € 30.000)
- Accoglienza nelle strutture comunali: 242 persone senza alloggio
- Pasti alla mensa dell'albergo cittadino: 179 utenti per un totale di 16.425 pasti (media 45 pasti al giorno)

### **Casa**

- 50 alloggi di edilizia residenziale pubblica assegnati
- 56 alloggi per situazioni di emergenza abitativa  
(28 di proprietà comunale e 28 assunti in locazione da privati)
- 284 interventi economici di sostegno al pagamento dell'affitto  
(per un totale di € 280.000)